TECHE
UDINE

MANOSCRITTI

FONDO PRINCIPALE

Manoscritto n. **P_MSS_1979**

Nel Fondo Principale sono confluiti la maggior parte dei lasciti manoscritti pervenuti alla Biblioteca Civica «Vincenzo Joppi» nel corso del tempo: si tratta perciò di un fondo composito nel quale è possibile trovare manoscritti di argomento liturgico, scientifico, giuridico, botanico e altro.

Collocazione:

Biblioteca Civica "Vincenzo Joppi", Udine
https://www.techeudine.it/fondo-principale
https://www.sbhu.it/

Buja

Archivio Comunale

war nach ARV. 1,466 erst reich an alten Dokumenten. Doch gingen diese in den Besitz der Familie Barnaba über, die sie ~~nach~~ an Bibl. com. zu (Udine verkauften. In der hiesigen Biblioteca Comunale findet sich) ein auch Inventar derselben. – An Ort und Stelle nur noch moderne Akten, die der Aufsicht der städtischen Verwaltung unterstehen.

Archivio Parrochiale

ist reich an älteren Registern (vgl. G. Zanelli Notizie di Vissandone 38ff.), besitzt ferner einen Catapan, Pergamentcodex mit Eintragungen 14.–16. Jahrh. —

In Ordnung.

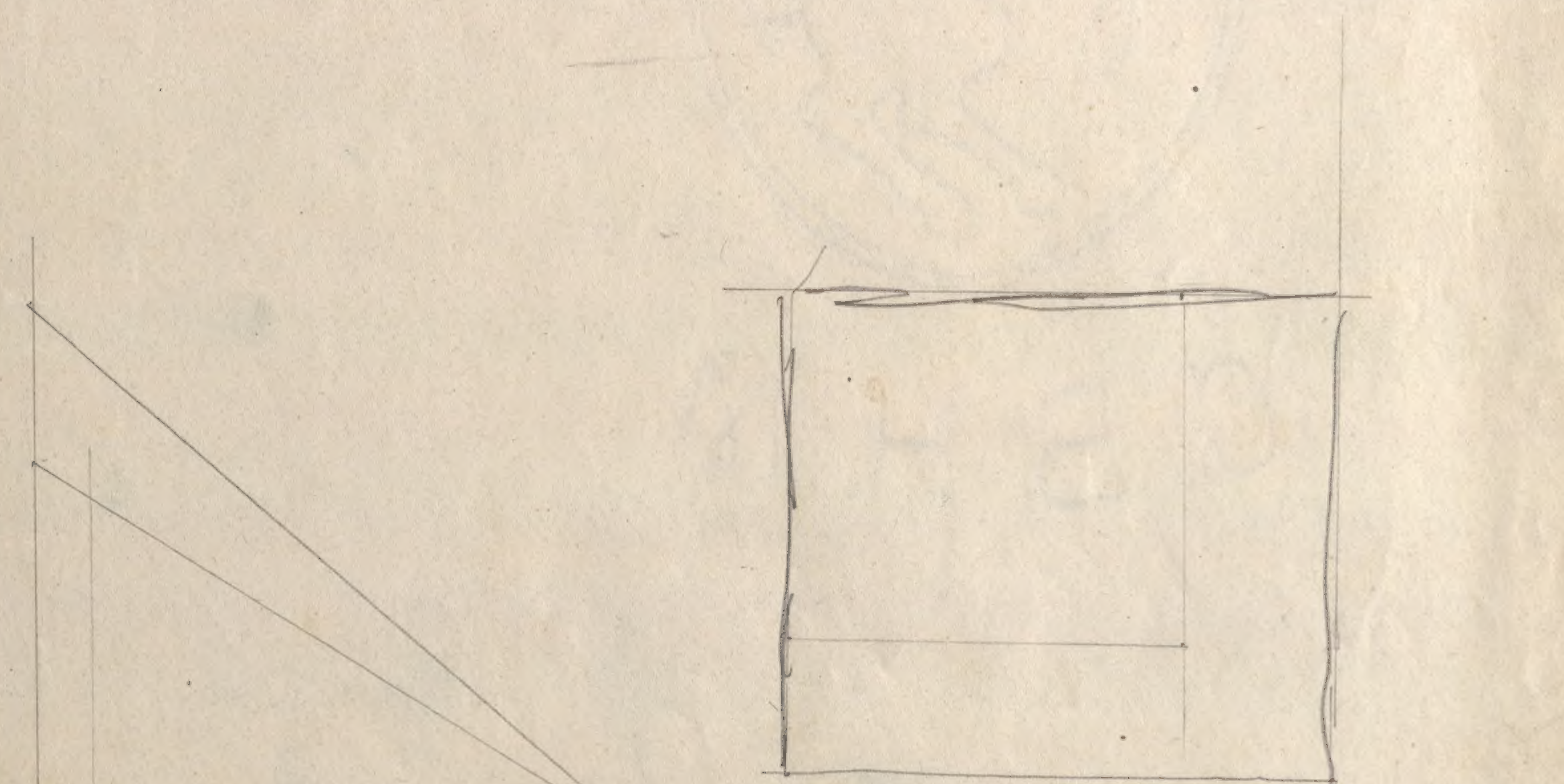

Caneva

Archivio Comunale im Municipio

Von den wertvollen alten Beständen (vgl. über sie ARV. 3, 67) ist nichts mehr vorhanden, überhaupt ist das Archiv arg beschädigt. Einen Teil der modernen Akten hat der Pfarrer geborgen. Wir veranlaßten den Bürgermeister, auch die übrigen Archivalien in die Pfarrei zu überführen

BIBLIOTECA COMUNALE DI UDINE

Udine, addì .... 19.........

Il sottoscritto dichiara di rendersi mallevadore per la diligente conservazione e per la puntuale restituzione, entro il tempo prescritto di due mesi, dei libri che il Signor ....

....

riceverà in prestito dalla **Biblioteca Comunale di Udine** *da oggi fino al dì* .... *19*..........

Egli dichiara inoltre di conoscere e di assumersi tutti gli obblighi, che in questa sua qualità di mallevadore gli sono imposti dal Regolamento riguardante il prestito dei libri.

Domicilio

Via ....

N. .... *piano* ....

Nome e cognome del mallevadore

....

Coll'apporre la mia firma intendo obbligarmi ad aver la maggior cura dei libri che mi sono stati affidati dalla Biblioteca suddetta e di sottopormi a tutte le prescrizioni del Regolamento.

Domicilio

Via ....

N. .... *piano* ....

Firma del richiedente il prestito

....

Si restituisce la presente dichiarazione che ha cessato di esser valida, essendosi adempiuto a tutti gli obblighi ad essa inerenti.

Il Bibliotecario

....

Udine, addì .... *19*..........

Castello d'Arcano nahe San Daniele

über die Herren dieses Schlosses vgl. Degani in Pag. Friul. 10, 1 und 17, woselbst aber über ihr Archiv nichts gesagt wird. Letzteres muss recht umfangreich gewesen sein; doch fanden sich nur noch geringe Reste vor. Diese, darunter Pergamente ab 15. Jahrhdt. wurden in einem Zimmer des jetzt gut verschlossenen Kastello untergebracht.

Castello di Porpetto (nahe Palmanova.

Hier befinden sich die Sammlungen der Grafen Frangipani, die durch ihren Reichtum und ihre vortreffliche Ordnung zu den ersten des Landes gehören.+) Ihren Ursprung verdanken sie dem Grafen Cinzio. Dieser ordnete zu Beginn des 19. Jahrhunderts die Archivalien und Papiere seiner Familie und vereinigte mit ihnen Dokumente von verschiedenen, damals säkularisierten kirchlichen Instituten, so von den Klöstern S. Maria d'Aquileja und Pomposa.

+) (Vgl. über die A R V. 1,446; Zahn 1870, 137; Kehr 257)

Der Hauptteil umfaßt 229 gleichmäßig gebundene Volumina, darin meist Abschriften, die Cinzio großenteils selbst angefertigt hat. Darunter 25 Bände Korrespondenz des Cinzio

61	"	Processi Famigliari	1431 - 1800
16	"	Miscellanea	1135 - 1814
19	"	Compre Vendite	1006 - 1800
8	"	Processi, Roma - Venni	1621 - 1728
18	"	Atti del Pievenato Porpetto	1355 - 1800
12	"	Letere Frangipani e Parenti	1354 - 1800
3	"	Mss di Cornelio Frangipani (16 Jahrh.) sowie weitere von jüngeren Familienmitgliedern.	
7	"	Carte estranee	975 - 1780.

Dazu kommen: 5 " Letere e Mss d'Uomini illustri

18 Bände Codice diplomatico ed anneddoti del Friuli 762 - 1800 meist Abschriften, aber auch vereinzelte Originale (1181 ff.)

10 " Varietà Friulane, meist Urkunden kopieen.

6 " Archivio di Roma 1533 - 1832.

Aus allen diesen Sammlungen wurden die Pergamentoriginale herausgezogen und zu 8 großen Foliobänden vereinigt. 972 - 1822. Die Serie beginnt mit zwei Kaiserdiplomen: Otto I, 972, Böhmer-Ottenthal Reg. 536; Otto II, 977, Stumpf Reg. 703.

Ebendort befindet sich die kleine, aber wertvolle Bibliothek, meist historische Werke von der Wende des 18./19. Jahrhundert. Wir fanden Archiv und Bibliothek gut aufgehoben und verschlossen und empfahlen sie der besonderen Obhut des K. u. K. Distriktskommandos.

MUSEO CIVICO

DI UDINE

Udine, ...

P. N. ....

Risposta a Nota ....

OGGETTO

All'Onor. ....

....

....

....

Cividale

Im Museumsgebäude waren untergebracht:

1) Das Archivio Excapitolare (über seine Bestände vgl. Mazzatinti 3, 161 ff.; Zorzi Guida del Museo di Cividale 181 ff., ARV. 1, 450; Kehr 258 ff.)

2) die Biblioteca Excapitolare (über ihre Bestände vgl. Mazzatinti 169 ff.; Zorzi 213 ff.)

3) Das Archivio Comunale (vgl. Zahn 1870, 132; AR.V, 1, 449; Zorzi 214)

4) Das Archivio Portis (vgl. AR.V. 1, 451; Zahn 137)

5) Die Pergamene Bojani (vgl. Kehr 258)

Wir fanden in den Schränken des Bibliothekssaales die Bücher und einige moderneren Akten des Stadtarchivs, im Direktorzimmer Bücher, Verwaltungspapiere und einige zerrissene Pergamente. Alles übrige soll die italienische Regierung fortgeschafft haben, doch fehlen die Belege. Zur Zeit ist alles wohl geordnet und gut aufgeräumt, der Schlüssel beim Stationskommando.

Archivio dell'Ospedale Civile ist reich an Pergamenturkunden (vgl. Leicht in Mem. stor. Cividal. 2, 109 ff.) – in Ordnung.

Im Seminario Arcivescovile (im nahen Rubignacco) befindet sich die wertvolle Bibliothek der Jesuiten, meist theologischen Inhalts – in Ordnung.

BIBLIOTECA COMUNALE DI UDINE

Udine, addì .... 19.........

Il sottoscritto dichiara di rendersi mallevadore per la diligente conservazione e per la puntuale restituzione, entro il tempo prescritto di due mesi, dei libri che il Signor ....

....

riceverà in prestito dalla **Biblioteca Comunale di Udine** *da oggi fino al dì* .... *19*.........

Egli dichiara inoltre di conoscere e di assumersi tutti gli obblighi, che in questa sua qualità di mallevadore gli sono imposti dal Regolamento riguardante il prestito dei libri.

Domicilio

Via ....

N................... *piano* ....

Nome e cognome del mallevadore

....

Coll'apporre la mia firma intendo obbligarmi ad aver la maggior cura dei libri che mi sono stati affidati dalla Biblioteca suddetta e di sottopormi a tutte le prescrizioni del Regolamento.

Domicilio

Via ....

N. .... *piano* ....

Firma del richiedente il prestito

....

Si restituisce la presente dichiarazione che ha cessato di esser valida, essendosi adempiuto a tutti gli obblighi ad essa inerenti.

Il Bibliotecario

....

Udine, addì .... *19*.........

Codroipo

Archivio arcipresbiterale

Über seine Bestände vgl G. B. Fabris Illustrazione di Codroipo 12 und passim. – In Ordnung.

Archivio Cossio im gleichnamigen Grafenpalast.

Über seine Bestände vgl G. della Porta I signori di Zegliacco passim. – Sie wurden großenteils schon vor dem Kriege zu den Grafen Colloredo nach Udine gebracht. An Ort und Stelle ist nichts mehr vorhanden.

BIBLIOTECA COMUNALE DI UDINE

Udine, addì .... 19 ...

Il sottoscritto dichiara di rendersi mallevadore per la diligente conservazione e per la puntuale restituzione, entro il tempo prescritto di due mesi, dei libri che il Signor ....

....

riceverà in prestito dalla **Biblioteca Comunale di Udine** *da oggi fino al dì* .... 19 ......

Egli dichiara inoltre di conoscere e di assumersi tutti gli obblighi, che in questa sua qualità di mallevadore gli sono imposti dal Regolamento riguardante il prestito dei libri.

Domicilio

Via ....

N. .... *piano* ....

Nome e cognome del mallevadore

....

Coll'apporre la mia firma intendo obbligarmi ad aver la maggior cura dei libri che mi sono stati affidati dalla Biblioteca suddetta e di sottopormi a tutte le prescrizioni del Regolamento.

Domicilio

Via ....

N. .... *piano* ....

Firma del richiedente il prestito

....

Si restituisce la presente dichiarazione che ha cessato di esser valida, essendosi adempiuto a tutti gli obblighi ad essa inerenti.

Il Bibliotecario

....

Udine, addì .... 19 ....

Colloredo di Montealbano

Archiv und Bibliothek im Schloß der gleichnamigen Grafen

Über seine Bestände vgl. B. di Crollalanza Mem. stor. dei Waldsee - Mels - Colloredo 291 ff; D. ~~[illegible]~~ Mantovani Il castello di Colloredo 9. – Wir fanden die Sammlungen etwas beschädigt, unterstellten sie der Aufsicht des Prof. Braida.

BIBLIOTECA COMUNALE DI UDINE

Udine, addì .... 19.....

Il sottoscritto dichiara di rendersi mallevadore per la diligente conservazione e per la puntuale restituzione, entro il tempo prescritto di due mesi, dei libri che il Signor ....

....

riceverà in prestito dalla **Biblioteca Comunale di Udine** *da oggi fino al dì* .... *19*........

Egli dichiara inoltre di conoscere e di assumersi tutti gli obblighi, che in questa sua qualità di mallevadore gli sono imposti dal Regolamento riguardante il prestito dei libri.

Domicilio — **Nome e cognome del mallevadore**

Via ....

N. .... *piano* ....

....

Coll'apporre la mia firma intendo obbligarmi ad aver la maggior cura dei libri che mi sono stati affidati dalla Biblioteca suddetta e di sottopormi a tutte le prescrizioni del Regolamento.

Domicilio — **Firma del richiedente il prestito**

Via ....

N. .... *piano* ....

....

Si restituisce la presente dichiarazione che ha cessato di esser valida, essendosi adempiuto a tutti gli obblighi ad essa inerenti.

Il Bibliotecario

....

Udine, addì .... 19........

Cordenons bei Pordenone

archivio della Parrocchia

über seine Bestände vgl. A.R.V. 1, 435 und 3, 67. –

In Ordnung

BIBLIOTECA COMUNALE DI UDINE

Udine, addì .... 19......

Il sottoscritto dichiara di rendersi mallevadore per la diligente conservazione e per la puntuale restituzione, entro il tempo prescritto di due mesi, dei libri che il Signor ....

....

riceverà in prestito dalla **Biblioteca Comunale di Udine** *da oggi fino al dì* .... *19*......

Egli dichiara inoltre di conoscere e di assumersi tutti gli obblighi, che in questa sua qualità di mallevadore gli sono imposti dal Regolamento riguardante il prestito dei libri.

Domicilio

Via ....

N. .... *piano* ....

Nome e cognome del mallevadore

....

Coll'apporre la mia firma intendo obbligarmi ad aver la maggior cura dei libri che mi sono stati affidati dalla Biblioteca suddetta e di sottopormi a tutte le prescrizioni del Regolamento.

Domicilio

Via ....

N. .... *piano* ....

Firma del richiedente il prestito

....

Si restituisce la presente dichiarazione che ha cessato di esser valida, essendosi adempiuto a tutti gli obblighi ad essa inerenti.

Il Bibliotecario

....

Udine, addì .... *19*......

Fagagna

Archivio Communale

Über seine Bestände vgl. A.R.V. 1,425. – Wir stellten einige Schäden fest, übrige in Ordnung

Archiv Asquini im gleichnamigen Palast

größtenteils modernere Archivalien; dem Schutz des Distriktskommandos empfohlen.

BIBLIOTECA COMUNALE DI UDINE

Udine, addì .... 19 .....

Il sottoscritto dichiara di rendersi mallevadore per la diligente conservazione e per la puntuale restituzione, entro il tempo prescritto di due mesi, dei libri che il Signor ....

..

riceverà in prestito dalla **Biblioteca Comunale di Udine** *da oggi fino al dì .... 19 ....*

Egli dichiara inoltre di conoscere e di assumersi tutti gli obblighi, che in questa sua qualità di mallevadore gli sono imposti dal Regolamento riguardante il prestito dei libri.

Domicilio

Via ....

N. .... *piano* ....

Nome e cognome del mallevadore

....

Coll'apporre la mia firma intendo obbligarmi ad aver la maggior cura dei libri che mi sono stati affidati dalla Biblioteca suddetta e di sottopormi a tutte le prescrizioni del Regolamento.

Domicilio

Via ....

N. .... *piano* ....

Firma del richiedente il prestito

....

Si restituisce la presente dichiarazione che ha cessato di esser valida, essendosi adempiuto a tutti gli obblighi ad essa inerenti.

Il Bibliotecario

....

Udine, addì .... *19* ....

Fontana Fredda

Archivio Comunale befindet sich im nahen Vigonovo. Der größere Teil der Akten ist vernichtet, ältere Bestände haben sich nicht erhalten. Den Rest hat der Bürgermeister in Verwahrung genommen

BIBLIOTECA COMUNALE DI UDINE

Udine, addì .... 19.....

Il sottoscritto dichiara di rendersi mallevadore per la diligente conservazione e per la puntuale restituzione, entro il tempo prescritto di due mesi, dei libri che il Signor ....

....

riceverà in prestito dalla **Biblioteca Comunale di Udine** *da oggi fino al dì* .... *19.....*

Egli dichiara inoltre di conoscere e di assumersi tutti gli obblighi, che in questa sua qualità di mallevadore gli sono imposti dal Regolamento riguardante il prestito dei libri.

Domicilio

Via ....

N. .... *piano* ....

Nome e cognome del mallevadore

....

Coll'apporre la mia firma intendo obbligarmi ad aver la maggior cura dei libri che mi sono stati affidati dalla Biblioteca suddetta e di sottopormi a tutte le prescrizioni del Regolamento.

Domicilio

Via ....

N. .... *piano* ....

Firma del richiedente il prestito

....

Si restituisce la presente dichiarazione che ha cessato di esser valida, essendosi adempiuto a tutti gli obblighi ad essa inerenti.

Il Bibliotecario

....

Udine, addì .... 19.....

Fontanabona (bei Pagnacco)

Im Schloss der gleichnamigen Familie einige Bücher und Familienarchivalien vorgefunden, ein Teil verschleppt oder vernichtet. Wir veranlassten Schutz der Restbestände.

BIBLIOTECA COMUNALE DI UDINE

Udine, addì .... *19*......

Il sottoscritto dichiara di rendersi mallevadore per la diligente conservazione e per la puntuale restituzione, entro il tempo prescritto di due mesi, dei libri che il Signor ....

....

riceverà in prestito dalla **Biblioteca Comunale di Udine** *da oggi fino al dì* .... *19*.......

Egli dichiara inoltre di conoscere e di assumersi tutti gli obblighi, che in questa sua qualità di mallevadore gli sono imposti dal Regolamento riguardante il prestito dei libri.

Domicilio

Via ....

N................... *piano* ....

Nome e cognome del mallevadore

....

Coll'apporre la mia firma intendo obbligarmi ad aver la maggior cura dei libri che mi sono stati affidati dalla Biblioteca suddetta e di sottopormi a tutte le prescrizioni del Regolamento.

Domicilio

Via ....

N................... *piano* ....

Firma del richiedente il prestito

....

Si restituisce la presente dichiarazione che ha cessato di esser valida, essendosi adempiuto a tutti gli obblighi ad essa inerenti.

Il Bibliotecario

....

Udine, addì .... *19*.......

Forni di Sopra

Seine Urkunden publizierte in Regestenform F. de Santa in Pagine Friul. 12, 142 ff.

Archivio Communale im Stadtpalast

Enthält historisch wertvolles Material. Seine Pergamenturkunden gehen bis ins 13. Jahrh. zurück. Wir fanden das Archiv in Ordnung. Die ältesten Sachen hat z. Z. der Pfarrer Roya nach seinem jetzigen Amtssitz Artegna mitgenommen.

Archivio Parrochiale

erlitt starke Beschädigungen. Die Reste hat der Pfarrer geborgen, darunter ein Wachszinsregister des [illegible] Jahrh.

Forni di Sotto

auch seine Urkunden publizierte Santa in Pag. Friul. l. c.

Archivio Communale

enthält nur neueres Material. – in Ordnung.

Archivio Parrochiale

birgt eine wertvolle Sammlung von Originalen und Kopieen, ab 1201, geordnet zu I. Band Parrochia II. Band Commune [illegible] – in Ordnung.

MUSEO CIVICO

DI UDINE

Udine, ...

P. N. ....

Risposta a Nota ....

OGGETTO

All'Onor. ....

....

....

....

Gemona

Archivio Comunale im Stadtpalast

über seine Bestände vgl. A R V. 1, 463; Zahn 1872, 97; Baldissera Guida di Gemona 42 f. – Die älteren Bestände soll die ital. Regierung fortgeschafft haben (Haltung nicht vorhanden), darunter aber nicht die volumina d. Documentis, davon befinden sich 4 im Stadtpalast eines im Arch. Arcipretale. – Wir fanden die Archivalien in leidlicher Ordnung unter Aufsicht des Bürgermeisters. – Das gleiche gilt für die ebendort befindliche Bibliothek *) Nur die dazu gehörige Ding-sammlung hat einige Einbußen erlitten.

Archivio dello Spedale civile

(vgl. A.R. V. 1, 463, Baldissera L'ospedale di S. Michele passim über seine Bestände)

Von dem ganzen alten Urkunden- und Aktenmaterial ist nichts mehr vorhanden, auch sein Verbleib der augenblicklichen Verwaltung unbekannt.

Archivio Arcipretale

(Vgl. Baldissera La chiesa di S. Giovanni 9)

In Ordnung.

Archivio Groplero im gleichnamigen Palast.

Wir fanden noch einen Teil der Familienpapiere ab 17 Jh.; übergaben den Schlüssel zu dem Raume der Unterbringung dem Bürgermeister.

Archivio Elti im gleichnamigen Palast.

Wir fanden nur noch ganz wenige Reste der Archivalien, deren Aufbewahrung wir dem Palastverwalter empfahlen.

*) Vgl. auch Statistica delle Biblioteche I, 56.

BIBLIOTECA COMUNALE DI UDINE

Udine, addì .... 19.....

Il sottoscritto dichiara di rendersi mallevadore per la diligente conservazione e per la puntuale restituzione, entro il tempo prescritto di due mesi, dei libri che il Signor ....

....

riceverà in prestito dalla **Biblioteca Comunale di Udine** *da oggi fino al dì .... 19.....*

Egli dichiara inoltre di conoscere e di assumersi tutti gli obblighi, che in questa sua qualità di mallevadore gli sono imposti dal Regolamento riguardante il prestito dei libri.

Domicilio	**Nome e cognome del mallevadore**
Via	....
N. .... *piano*	

Coll'apporre la mia firma intendo obbligarmi ad aver la maggior cura dei libri che mi sono stati affidati dalla Biblioteca suddetta e di sottopormi a tutte le prescrizioni del Regolamento.

Domicilio	**Firma del richiedente il prestito**
Via	....
N. .... *piano*	

Si restituisce la presente dichiarazione che ha cessato di esser valida, essendosi adempiuto a tutti gli obblighi ad essa inerenti.

Il Bibliotecario

....

Udine, addì .... *19*.........

SOCIETÀ STORICA FRIULANA

UDINE

Latisana

Distretto

Latisana — Inventario in Archivio

Arch. d. Comune della Regione Veneta 1, 441

(Barazzi Latisana 74 ff. cit! ricordati 1245 ff.

Rivignano " 443

Arch. del Comune

Teor " 444

Arch. del Comune

Precenicco " "

Arch. del Comune

Ronchis " "

Arch. del Comune

~~Ragogna (Castello) archivio Frangipani~~

Lauco (Distrikt Tolmezzo)

archivio del Commune
vgl. über seine Bestände ARV. 1, 461. –
in Ordnung

Sf

OPERE FEDERATE

di Assistenza e Propaganda Nazionale

Ufficio provinciale di ....

Moggio

Das Archivio della Pretura und das Archivio del Comune befinden sich im Rathaus. Von den älteren Beständen des ersteren (vgl. ARV. 1, 456) ist heute nichts mehr vorhanden, sonst in Ordnung. – ~~[illegible]~~ Archivalien aus dem Stadtarchiv verzeichnet Battistella L'abbazia di Moggio 99 und 105. Hier wurde bessere Ordnung veranlaßt, Verluste sind nicht zu konstatieren.

OPERE FEDERATE
di Assistenza e Propaganda Nazionale

Rovigo (Provincia)

Ufficio provinciale di ....

Melara

Bibl. Comunale

vol. 850
op. 50

Rivista delle bibl. e degli archivi

Montereale Cellina nahe Maniago

Archivio Communale

Über seine Bestände vgl. ARV. 1, 432. – Wir fanden den größten Teil des Archivs vernichtet, nur noch einige Reste im Hause des Pfarrers.

MUSEO CIVICO

DI UDINE

Udine, ...

S. N. ....

Risposta a Nota ....

OGGETTO

All'Onor. ....

....

....

....

Moimacco

Archivio Communale

Über seine Bestände vgl. ARV. 1,452. – Die älteren Archivalien (vor 1840) schon vor dem Kriege fortgeschafft. – In Ordnung.
Der dortige Stadtsekretär hat auch die Reste der Archivalien der dortigen casa Puppi geborgen.

BIBLIOTECA COMUNALE DI UDINE

Udine, addì .... 19 ......

Il sottoscritto dichiara di rendersi mallevadore per la diligente conservazione e per la puntuale restituzione, entro il tempo prescritto di due mesi, dei libri che il Signor ....

....

riceverà in prestito dalla **Biblioteca Comunale di Udine** *da oggi fino al dì* .... *19* ......

Egli dichiara inoltre di conoscere e di assumersi tutti gli obblighi, che in questa sua qualità di mallevadore gli sono imposti dal Regolamento riguardante il prestito dei libri.

Domicilio

Via ....

N. .... *piano* ....

Nome e cognome del mallevadore

....

Coll'apporre la mia firma intendo obbligarmi ad aver la maggior cura dei libri che mi sono stati affidati dalla Biblioteca suddetta e di sottopormi a tutte le prescrizioni del Regolamento.

Domicilio

Via ....

N. .... *piano* ....

Firma del richiedente il prestito

....

Si restituisce la presente dichiarazione che ha cessato di esser valida, essendosi adempiuto a tutti gli obblighi ad essa inerenti.

Il Bibliotecario

....

Udine, addì .... *19* ....

Montenars (Distrikt Gemona)

Das Archivio della Fabbriceria wurde vor längerer Zeit ins Archivio Parrocchiale überführt. Über seine Bestände vgl. ARV. 1, 466. – Die Sammlung hat keinen erheblichen Schaden erlitten.

OPERE FEDERATE

di Assistenza e Propaganda Nazionale

Ufficio provinciale di ....

Motta di Livenza

Archivio Communale

Über seine Bestände vgl. A R V. 1, 341, ferner L. Rocco Motta di Livenza 83 ff. – Wir fanden das Archiv arg verwüstet, Reste in ungeordneten Haufen im Stadthaus unterm Dach. Wir veranlassten besseren Schutz und Erhaltung des Materials.

Archivio della Pretura

Über seine Bestände vgl. A R V. 1, 341. – Es hat einige Beschädigungen erlitten, das Erhaltene ist im städtischen Magazin sicher untergebracht.

Im Militärhospital fanden wir auf dem Boden unter anderen Akten Teile der alten Bibliothek des Franziskanerklosters. Wir veranlassten eine bessere Aufbewahrung.

Nimis bei Tarcento

Archivio Parrochiale
hat ältere Bestände (vgl. Bertolla in Pagine Friul. 9, 45 ff),
darunter Urkundenkopien ab 14. Jahrh.
In Ordnung.

Archivio della Fabbriceria
enthält heute nur neuere Sachen
In Ordnung.

Polcenigo

Archivio Communale

Von den älteren Akten (vgl. über sie ARV. 1, 434) fanden wir nichts mehr vor. Das Archiv hat offenbar einige Beschädigungen erlitten. Wir veranlaßten das k. u. k. Stadtkommando und den Bürgermeister für seine Aufbewahrung Sorge zu tragen.

BIBLIOTECA COMUNALE DI UDINE

Udine, addì .... 19......

Il sottoscritto dichiara di rendersi mallevadore per la diligente conservazione e per la puntuale restituzione, entro il tempo prescritto di due mesi, dei libri che il Signor ....

....

riceverà in prestito dalla **Biblioteca Comunale di Udine** *da oggi fino al dì* .... *19*......

Egli dichiara inoltre di conoscere e di assumersi tutti gli obblighi, che in questa sua qualità di mallevadore gli sono imposti dal Regolamento riguardante il prestito dei libri.

Domicilio

Via ....

N. .... *piano* ....

Nome e cognome del mallevadore

....

Coll'apporre la mia firma intendo obbligarmi ad aver la maggior cura dei libri che mi sono stati affidati dalla Biblioteca suddetta e di sottopormi a tutte le prescrizioni del Regolamento.

Domicilio

Via ....

N. .... *piano* ....

Firma del richiedente il prestito

....

Si restituisce la presente dichiarazione che ha cessato di esser valida, essendosi adempiuto a tutti gli obblighi ad essa inerenti.

Il Bibliotecario

....

Udine, addì .... *19*......

Porcia bei Pordenone

In den Archiven dieses Grafengeschlechts befanden sich ältere Urkunden, ferner die Protocolli degli atti della Famiglia, auf Notizen von Bengnara und Ragogna (vgl. Pagine Friul. 15, 149), sowie die Constitutiones Patrie Foroiulii (vgl. deren Editionen). Wir konnten folgenden Zustand feststellen:

Die Archivbestände des Castel Vecchio waren fast ganz vernichtet, nur ganz geringe Reste sind ins Rathaus gebracht worden.

Das Castel Nuovo hingegen scheint nur geringe Einbußen erlitten zu haben. Es fanden sich Familienakten ab 17. Jahrh., ferner ältere deutsche Bücher. Die Sachen unterstehen der Obhut der Schloßverwaltung.

MUSEO CIVICO

DI UDINE

Udine, ...

P. N. ....

Risposta a Nota ....

OGGETTO

All'Onor. ....

....

....

Pordenone

Archivio Communale im Stadtpalast.

Über seine Bestände vgl. ARV. 1, 434; Cavicchi im N. Archivio Veneto XX, 1. 1900, S. 100. Nach Valentinelli Diplomatarium Portusnaonense 25ff nur Urkunden ab 1278. – Die älteren Dokumente darunter die Atti del Consiglio sollen von der italienischen Regierung fortgeschafft sein (Quittung nicht vorhanden). Wir fanden nur noch die modernen Akten, die auf unsere Veranlassung von der Stadtverwaltung ~~neu~~ wieder geordnet wurden.

Archivio Parrochiale di S. Marco

in Ordnung

Archivio Parrochiale del Christo

in Ordnung

Archivio dell'Ospedale

in Ordnung. – Dahin verbracht die Reste des großenteils zerstörten

Archivio Parrochiale di S. Giorgio

Archivio Ricchieri im gleichnamigen gräflichen Palast. Das Diplomatarium Portusn. 305 bringt aus ihm ein Kaiserdiplom von 1459. – Wir fanden das Archiv ganz ausgeräumt.

Archivio Montereale-Mantica im gleichnamigen gräfl. Palast. Darüber vgl. Notiz bei Cicconi Cenni storico-statistici di Pordenone 22. Nach Diplom. Port. beginnen die Urkunden hier mit 1189. Wir fanden das Archiv ziemlich unversehrt unter der Obhut des Besitzers. Es ist sehr reich an Pergamenturkunden, schon eine größere Zahl gehört ins 13. Jahrh.

Archivio Porcia im gleichnamigen gräfl. Palast. enthält eine größere Zahl von Besitztiteln und Familienpapieren, darunter Pergamente 1199 (gedruckt in E. S. de Porcia degli Obizzi I primi di Prata e Porcia 99 n. 9) bis 16. Jahrh. Die Bibliothek enthält nur wenige ältere Sachen, darunter ~~Kupferstr.~~: Abraham Ortelius Teatrum des Erdbodens 1572/3; Atlas von Mercator und Hondius 1633. – Wir sorgten für Ordnung und Abschließung.

Die Aufsicht über die modernen Archive (del Tribunale e Stato Civile, dell'Esatoria, del Catasto etc.) übernahm auf unsere Veranlassung Herr Lodovico Bulfoni.

MUSEO CIVICO

DI UDINE

Udine, ...

S. N. ....

Risposta a Nota ....

OGGETTO

All'Onor. ....

....

....

....

Portogruaro

Archivio Comunale im Municipio.

Über seine Bestände vgl. A. R. V. 2, 193 und 3, 122 ff.
Wir fanden sie in leidlicher Ordnung, erhebliche Schäden waren nicht zu bemerken.

Collezione Del Negro im gleichnamigen Palast.

Sie wurde vor einigen Jahren aus Spilimbergo hierher verbracht. Doch ist an Ort und Stelle nichts mehr vorhanden.

Archivio dell' Ospedale

Über dortige Urkunden vgl. Degani in Monografie friulane 287. Wir veranlassten die militärische Spitalbehörde für bessere Aufbewahrung der Akten Sorge zu tragen.

Archivio della Mensa Vescovile im bischöfl. Palast.

Über seine Bestände vgl. Kehr 263. Degani l. c. 71 und 129 ff. Statuti della diocesi di Concordia 21, 28 ff. – In Ordnung. – Hierher ist auch die wertvolle Bibliothek des Monsignore Degani verbracht worden.

Archivio Capitolare in der Domsakristei.

Über seine Bestände vgl. Kehr 263, Degani La diocesi di Concordia 126, 187 und passim. –
In Ordnung.

Museo Concordiense

Über seine Bestände vgl. Kehr 263. – Es untersteht der Aufsicht des bischöflichen Sekretärs. Die Handschriften wurden teils von der italien. Regierung fortgeschafft, teils mit andern Wertsachen im Erdgeschossraum des Museums eingemauert.

Biblioteca del Seminario Vescovile

Über seine Bestände vgl. Statistica delle Biblioteche 2, 57. – In Ordnung, unter Aufsicht der österr. Militärverwaltung.

BIBLIOTECA COMUNALE DI UDINE

Udine, addì .... *19*.....

Il sottoscritto dichiara di rendersi mallevadore per la diligente conservazione e per la puntuale restituzione, entro il tempo prescritto di due mesi, dei libri che il Signor ....

riceverà in prestito dalla **Biblioteca Comunale di Udine** *da oggi fino al dì* .... *19*.........

Egli dichiara inoltre di conoscere e di assumersi tutti gli obblighi, che in questa sua qualità di mallevadore gli sono imposti dal Regolamento riguardante il prestito dei libri.

Domicilio

Via ....

N. .... *piano* ....

Nome e cognome del mallevadore

....

Coll'apporre la mia firma intendo obbligarmi ad aver la maggior cura dei libri che mi sono stati affidati dalla Biblioteca suddetta e di sottopormi a tutte le prescrizioni del Regolamento.

Domicilio

Via ....

N. .... *piano* ....

Firma del richiedente il prestito

....

Si restituisce la presente dichiarazione che ha cessato di esser valida, essendosi adempiuto a tutti gli obblighi ad essa inerenti.

Il Bibliotecario

....

Udine, addì .... *19*.........

Sacile

Archivio del Comune

Über seine Bestände vgl. A.R.V. 1,433

Wir fanden es arg in Unordnung, einen Teil der Akten vernichtet. Wir veranlaßten Absperrung des Archivraumes im Stadtpalast. (Ebendort in einem anderen Raum sind die erhaltenen Reste der städtischen Bibliothek untergebracht; auch für deren Abschließung sorgten wir.) Einige Faszikel des Archivs, darunter die Statuti Ducali ab 16. Jahrh. hat der Stadtpfarrer in Verwahrung genommen. Über den Verbleib der alten Stadtstatuten (vgl. ed. Cantica) konnten wir nichts feststellen.

BIBLIOTECA COMUNALE DI UDINE

Udine, addì .... 19 .....

Il sottoscritto dichiara di rendersi mallevadore per la diligente conservazione e per la puntuale restituzione, entro il tempo prescritto di due mesi, dei libri che il Signor ....

....

riceverà in prestito dalla **Biblioteca Comunale di Udine** *da oggi fino al dì* .... *19* ....

Egli dichiara inoltre di conoscere e di assumersi tutti gli obblighi, che in questa sua qualità di mallevadore gli sono imposti dal Regolamento riguardante il prestito dei libri.

Domicilio

Via ....

N. .... *piano* ....

Nome e cognome del mallevadore

....

Coll'apporre la mia firma intendo obbligarmi ad aver la maggior cura dei libri che mi sono stati affidati dalla Biblioteca suddetta e di sottopormi a tutte le prescrizioni del Regolamento.

Domicilio

Via ....

N. .... *piano* ....

Firma del richiedente il prestito

....

Si restituisce la presente dichiarazione che ha cessato di esser valida, essendosi adempiuto a tutti gli obblighi ad essa inerenti.

Il Bibliotecario

....

Udine, addì .... *19* ....

San Daniele

Biblioteca Comunale im Stadtpalast

besteht aus den Sammlungen Guarnerio und Fontanini, reich an Handschriften und wertvollen Drucken. Vgl. Mazzatinti 3, 100ff., Zahn 1872 83ff. und Kehr 261. – Inventar vorhanden. Alle Handschriften und wertvolleren Drucke wurden im Februar 1917 von der italienischen Regierung fortgeschafft (Quittung mit Inventar vorhanden). Wir fanden die Bibliothek erbrochen und in Unordnung; doch konnten keine wesentlichen Schäden festgestellt werden. Nach Aufräumungsarbeiten wurde vom Stadtpfarrer für Wiederherstellung der Tür und weiteren Schutz der Sammlung gesorgt.

Archivio Comunale im Stadtpalast.

Vgl. ARV. 1, 425 – Inventar vorhanden. Die älteren Archivalien, darunter die Pergamenturkunden und die Annali del Comune wurden im Februar 1917 von der italienischen Regierung fortgeschafft (Quittung mit Inventar vorhanden). Die zurückgelassenen Archivalien sind unbeschädigt und der Aufsicht des Stadtpfarrers unterstellt.

Archivio del Monte di Pietà

Vgl. ARV 1, 425. – In Ordnung.

Archivio dello Spedale

Vgl. ARV. 1, 425. – In Ordnung.

Archivio Parrocchiale

Urkunden ab 16. Jahrh. – In Ordnung.

Bibliothek und Archiv Concina

im gleichnamigen gräflichen Palast, ist sehr reich an Urkunden und Handschriften, auch an älteren Drucken. Vgl. Mazzatinti 3, 156ff., Zahn 1872, 96, Kehr 260. Die große Sammlung Pergamenturkunden ist in acht Bänden zusammengebunden, darunter die beiden ältesten Stücke: 1106. Mon. hist. ducatus Carinthiae 3, 213 n° 532 Originaltranssumpt von 1206; 1215 Potthast Reg. Pont. n° 4994 Original mit Bleibulle.

San Daniele (Forts.)

Wir fanden die Sammlung unbeschädigt vor, beließen die Bibliothek und die Familienarchivalien im Palast, schafften aber die Pergamenturkunden, die Handschriften und ältesten Drucke, sowie die große ~~[illegible]~~ Sammlung Varia manuscripta in die Biblioteca Comunale.

Archivio Floric im gleichnamigen gräflichen Palast. enthält die Familienpapiere, darunter zahlreiche Pergamenturkunden ab 16. Jahrh. Wir fanden den Archivraum erbrochen, die Archivalien arg verwüstet, ordneten die Materialien wieder und sorgten für Abschließung der Räume.

Resiutta (Distrikt Moggio)

Archivio del Comune. Über seine Bestände vgl. A R V. 1, 458. Es ist fast ganz vernichtet.

Archivio della Parrocchia. Über seine Bestände vgl. A R V. 1, 458. Es ist größtenteils zerstört, Reste sind vom Pfarrer geborgen.

OPERE FEDERATE
di Assistenza e Propaganda Nazionale

Ufficio provinciale di ....

S. Margherita (bei Moruzzo)

(Distrikt S. Daniele)

Archivio della Parrocchia e della Fabbriceria.

ist reich an älteren Registern und Akten. – Reste eines Catapans 15./16. Jahrh. – Pergamente ab 1276. – In guter Ordnung.

OPERE FEDERATE
di Assistenza e Propaganda Nazionale

Ufficio provinciale di ....

[illegible]

S. Maria la Longa (Distrikt Palmanova)

Archivio Parrocchiale

über seine Bestände vgl. AK V. 1448. – In guter Ordnung.

Archivio della Fabbriceria della chiesa in Meretto.
seine einstigen Bestände verzeichnet AK V. 1, 448.
Es ist größtenteils zerstört, Reste im Pfarrarchiv.

OPERE FEDERATE

di Assistenza e Propaganda Nazionale

Ufficio provinciale di ....

S. Pietro al Natisone

Archivio Parrocchiale

enthält (vgl. Guida del Friuli 4, 624) eine größere Zahl Pergamenturkunden ab 1370, sonst Register ab 17. Jahrh. – Es hat einige Beschädigungen erlitten, ist jetzt aber wieder in Ordnung gehalten

MUSEO CIVICO

DI UDINE

Udine, ...

P. N. ....

Risposta a Nota ....

OGGETTO

All' Onor. ....

....

....

....

SOCIETÀ ALPINA FRIULANA
UDINE

Spilimbergo

Archivio del Comune
nichts altes

Archivio di S. Maria Maggiore
Urkunden ab 1302.
Rotoli 1419 – 1879 39 Buste 400 Register

Archivio dell' Ospitale di S. Giovanni
Instrumente 1325 – 1695 11 Register
Akten 1325 – 1879 87 Buste 450 Register
136 Mazzi

Archivio della Casa di sopra in Spilimbergo und Domanins: Urkunden von 1248 ff.
A. Urkunden bei Conti di Spilimbergo. Valbruna e Piazza del Duomo.
B Urkunden bei Donna Elisa di Spilimbergo alla Favorita ab 1327 ff
C. Urkunden im Castello von Domanins, ab 1267 ff

Collezione Pognici. Urkunden von 1312 ff
alte Drucke, Münzen

Archivio della Casa di Sotto, jetzt bei Dottore Carreri.
Urkunden von 1281 ff, ~~alte~~

Collezione del Negro
Handschriften u. alte Drucke.

Biblioteca dei Conti Monaco in Tavella (ehemals auch Conti Spilimbergo)
Viele Urkunden, von 1005 ff. 1184 u. s. w.

Travesio

Arch. del Commune

Akten 1276 - 1806 39 Register

S. Vito d'Asio

Arch. del Commune

Viele Akten 1410 - 1879

Forgaria

Viele Akten, darunter del Ufficio parrochiale 1580 - 1880

Bitte, zu beachten

Archivio der Grafen von Spilimbergo

verteilt, resp. in Linea di Sopra und

" " di Sotto

sowie dann noch unter die verschiedenen

Familienmitglieder verteilt.

BIBLIOTECA COMUNALE DI UDINE

Udine, addì .... *19*.........

Il sottoscritto dichiara di rendersi mallevadore per la diligente conservazione e per la puntuale restituzione, entro il tempo prescritto di due mesi, dei libri che il Signor ....

....

riceverà in prestito dalla **Biblioteca Comunale di Udine** *da oggi fino al dì* .... *19*..........

Egli dichiara inoltre di conoscere e di assumersi tutti gli obblighi, che in questa sua qualità di mallevadore gli sono imposti dal Regolamento riguardante il prestito dei libri.

Domicilio

Via ....

N. .... *piano* ....

Nome e cognome del mallevadore

....

Coll'apporre la mia firma intendo obbligarmi ad aver la maggior cura dei libri che mi sono stati affidati dalla Biblioteca suddetta e di sottopormi a tutte le prescrizioni del Regolamento.

Domicilio

Via ....

N. .... *piano* ....

Firma del richiedente il prestito

....

Si restituisce la presente dichiarazione che ha cessato di esser valida, essendosi adempiuto a tutti gli obblighi ad essa inerenti.

Il Bibliotecario

....

Udine, addì .... *19*.........

S p i l i m b e r g o

A r c h i v i o di S. M a r i a M a g g i o r e .

Ueber seine Bestände vgl. A R V.1,427.- In Ordnung.

A r c h i v i o della F a b b r i c e r i a .

Akten ab 16.Jahrdt.- In Ordnung.

A r c h i v i o dell' O s p e d a l e .

Ueber seine Bestände vgl.A R V.1,428.- In Ordnung. Eine Busta mit Pergamenten ab 14.Jhrdt. auf unsere Veranlassung ins Municipio gebracht.

B i b l i o t e c a dei C o n t i M o n a c o und

C o l l e z i o n e P o g n i c i

waren schon vor dem Kriege grösstenteils veräussert, wir fanden nichts mehr an Ort und Stelle.

A r c h i v i dei C o n t i di S p i l i m b e r g o .

(Vgl. über die Carreri, I Signori di Spilimbergo 23 und Spilimbergensia documenta in Misc. di storia Veneta Ser.2,to. 3. passim.) :

1) C a s a di S o t t o

Deren Archivalien befanden sich zuletzt im Besitz des Dott. Carreri. Sie sind beim Stadtpfarrer deponiert.

2) C a s a di S o p r a

a). Archivio des Grafen Guido in den Palästen Valbruna und Kastell am Domplatz.- Ein Teil der Akten ist verloren, der Rest, darunter ältere Bestände in zwei ~~Säcken~~ Truhen ,im städtischen Archiv untergebracht.

b). Archivio der Donna Elisa Valsecchi in Villa Favorita. Wir fanden es sehr beschädigt und in Unordnung, veranlassten die Ueberführung ins Municipio.

c). Archive der Grafen Gualderio und Giulio in den Schlössern zu Domanins (bei Spilimbergo). Beide sind völlig vernichtet.

Im Municipio hat man Akten und Bücher von Advokaten und Notaren untergebracht.

S p i l i m b e r g o

A r c h i v i o di S. M a r i a M a g g i o r e.

Ueber seine Bestände vgl. A R V.1,427.- In Ordnung.

A r c h i v i o della F a b b r i c e r i a.

Akten ab 16.Jhrdt.- In Ordnung.

A r c h i v i o dell' O s p e d a l e.

Ueber seine Bestäde vgl.A R V.1,428.- In Ordnung. Eine Buste mit Pergamenten ab 14.Jhrdt. auf unsere Veranlassung ins Municipio gebracht.

B i b l i o t e c a dei C o n t i M o n a c o

C o l l e z i o n e P o g n i c i

waren schon vor dem Kriege grösstenteils veräussert,wir fanden nichts mehr an Ort und Stelle.

A r c h i v i dei C o n t i di S p i l i m b e r g o.

Vgl. über sie Carreri,i Signori di Spilimbergo 23 und Spilimbergensia documenta in Misc. di storia Veneta Ser.2,to 3. passim.

C a s a d i T o t t o

Deren Archivalien befanden sich zuletzt im Besitz des Dott. Carreri. Sie sind beim Stadtpfarrer deponiert.

C a s a di S o p r a

a). Archivio des Grafen Guido in den Palästen Valbruna und Kastell am Domplatz.- Ein Teil der Akten ist verloren,der Rest, darunter ältere Bestände in zwei Fächern ,im städtischen Archiv untergebracht.

b). Archivio der Donna Elisa Valsecchi in Villa Favorita. Wir fanden es sehr beschädigt und in Unordnung,veranlassten die Ueberführung ins Municipio.

MUNICIPIO DI UDINE

UFFICIO D'ISPEZIONE DEL DAZIO

N. ....

Udine, li 191

Spilimbergo

Archivio di S. Maria Maggiore.

Ueber seine Bestände vgl. A R V.1,427.- In Ordnung.

Archivio della Fabbriceria.

Akten ab 16.Jhrdt.- In Ordnung.

Archivio dell'Ospedale.

Ueber seine Bestände vgl.A R V.1,428.- In Ordnung. Eine Buste mit Pergamenten ab 14.Jhrdt. auf unsere Veranlassung ins Municipio gebracht.

Biblioteca dei Conte Monaco

Collezione Pognici

waren schon vor dem Kriege grösstenteils veräussert,wir fanden nichts mehr an Ort und Stelle.

Archivi dei Conti di Spilimbergo.

Vgl. über sie Carreri,i Signori di Spilimbergo 23 und Spilimbergensia documenta in Misc. di storia Veneta Ser.2,to.3. passim.

Casa di Totto

Deren Archivalien befanden sich zuletzt im Besitz des Dott. Carreri. Sie sind beim Stadtpfarrer deponiert.

Casa di Sopra

a). Archivio des Grafen Guido in den Palästen Valbruna und Kastell am Domplatz.- Ein Teil der Akten ist verloren,der Rest, darunter ältere Bestände in zwei Fächern ,im städtischen Archiv untergebracht.

b). Archivio der Donna Elisa Valsecchi in Villa Favorita. Wir fanden es sehr beschädigt und in Unordnung,veranlassten die Ueberführung ins Municipio.

MUNICIPIO DI UDINE

UFFICIO D'ISPEZIONE DEL DAZIO

N. ....

Udine, li 191

c). Archive der Grafen Gualderic und Giulio in den Schlössern zu Domanius(bei Spilimbergo). Beide sind völlig vernichtet.

Im Municipio hat man Akten und Bücher von Advokaten und Notaren untergebracht.

MUNICIPIO DI UDINE

UFFICIO D' ISPEZIONE DEL DAZIO

N. ....

Udine, *li* *191*

c). Archive der Grafen Gualderio und Giulioin den Schlössern zu Domanius(bei Spilimbergo). Beide sind völlig vernichtet.

Im Municipio hat man Akten und Bücher von Advokaten und Notaren untergebracht.

MUNICIPIO DI UDINE

UFFICIO D' ISPEZIONE DEL DAZIO

N. ....

Udine, *li* 191

Tolmezzo.

Archivio del Comune

Es muss ältere Bestände besessen haben. (A R V. 1,460 verzeichnet Atti della antica gastaldia; Urkunden ab Mitte des 13. Jahrhs. zitieren: Marchi Sguardo storico su Tolmezzo 11ff., Naid L'archidiacono e la pieve di Tolm. 73ff. und Gortani Le mura etc. di Tolm. 8ff.), die aber nicht mehr vorhanden sind, ebensowenig der alte Statutenkodex (vgl. Edition der Statuten VIII.). Auch über den Verbleib der Sachen vor dem Kriege liess sich nichts ermitteln. – Die modernen Akten (vgl. über sie A R V. 1,460) befinden sich in Unordnung; ihre Wiederordnung wurde veranlasst.

Archivio Parrocchiale und arch. della Fabbriceria sind im Pfarrhaus vereinigt. Über ihre Bestände vgl. A R V. 1,460. Naid 75ff. Ich hebe hervor: Colto I: Documenti riguardanti S. Maria; Originalpergamente ab 1329. Eine Buste: Carte diverse di data antica; viele Originale des 15./16. Jahrhs., betreffend Gemeinden Tolmezzo, Gemona u. Venzone. – In guter Ordnung.

Archiv und Bibliothek Linussio (vgl. dazu Guida del Friuli 3,283) enthält Bücher meist des 18. und beginnenden 19. Jhs., sowie Familienarchivalien aus der gleichen Zeit. Die Sammlungen sind stark beschädigt. Der Rest steht unter Aufsicht der dort untergebrachten Militär-Hospitals-verwaltung.

OPERE FEDERATE

di Assistenza e Propaganda Nazionale

Ufficio provinciale di ....

~~Tarcento~~ Tricesimo

archivio parrochiale

hat wertvolle Bestände; darunter:

1 Bd. Original pergamente della Pieve di Nimis ab 1342, gesammelt von L. Zanutto. 1910

9 Bdd. Urkundenkopieen del Pievenato di Tricesimo ab 1234, gesammelt von G. della Martina (Ende des 18. Jahrhs)

1 Bd.: Catapan della chiesa matrice von 1730 —

in Ordnung

F.f 1929/Udine

Udine

Archivio Notarile in dem neuen Archivgebäude.
Es enthält die Notariatsakten der ganzen Provinz.
Über seine Bestände unterrichten: ARV. 1,350 ff; 3,63; Antonini in Atti d'Accademia 2,3,27 ff.; Zahn 1870, 191 ff.; 1872, 98 ff.
Wir fanden das Archiv in Ordnung ohne erhebliche Einbußen, unterstellten es der Aufsicht des Comitato Cittadino.

Archivio Comunale
Über seine Bestände (vgl. Guida del Friuli 1,248; ARV. 1,360; Zahn 1870, 120) unterrichtet ein handschriftliches Inventar von 1912.
Von ihnen befinden sich in der Biblioteca Comunale: Die älteren Archivalien vor 1800, in zwei großen Serien alphabetisch nach Materien geordnet, ferner die Akten vom Anfang des 19. Jahrhs., außerdem ~~Da~~ die Archivalien der Confraternità dei Calzolai, das Archivio Caimo-Dragoni (darunter zwei Buste mit Pergamenten und Kopien ab 1029); das Archivio Mantica (mehrere Buste mit Pergamenten), das Archivio Toppo Wassermann (darunter 4 Bände mit Originalpergamenten ab 1217).
Im Castello sind die modernen Akten der Stadtverwaltung untergebracht (ab 1813).
Die älteren und wertvolleren Sachen (darunter die Acta publica, Annales, Catastico, Descrizione dei Consiglieri) hat die italienische Regierung nach Venedig schaffen lassen (genau spezifizierte Quittung vorhanden). Das übrige haben wir wieder genau geordnet und unter unsere Aufsicht genommen.

BIBLIOTECA COMUNALE DI UDINE

Udine, addì .... *19* ....

Il sottoscritto dichiara di rendersi mallevadore per la diligente conservazione e per la puntuale restituzione, entro il tempo prescritto di due mesi, dei libri che il Signor ....

....

riceverà in prestito dalla **Biblioteca Comunale di Udine** *da oggi fino al dì* .... *19* ....

Egli dichiara inoltre di conoscere e di assumersi tutti gli obblighi, che in questa sua qualità di mallevadore gli sono imposti dal Regolamento riguardante il prestito dei libri.

Domicilio

Via ....

N. .... *piano* ....

Nome e cognome del mallevadore

....

Coll'apporre la mia firma intendo obbligarmi ad aver la maggior cura dei libri che mi sono stati affidati dalla Biblioteca suddetta e di sottopormi a tutte le prescrizioni del Regolamento.

Domicilio

Via ....

N. .... *piano* ....

Firma del richiedente il prestito

....

Si restituisce la presente dichiarazione che ha cessato di esser valida, essendosi adempiuto a tutti gli obblighi ad essa inerenti.

Il Bibliotecario

....

Udine, addì .... *19* ....

Udine (Forts.) (2

Biblioteca Comunale. Über seine Bestände

+) vgl. Statistica delle biblioteche 1, 213; Guida del Friuli 1, 246. – Speziell über Urkunden und Handschriften unterrichten: Mazzatinti 3, 143 ff.; Kehr 255 ff.; über die Collezione Joppi: Bragato in Pag. Friul. 17, 6 ff.; über die Atti delle corporazioni religiose feudali etc. consegnati 1867 und archivi delle soppresse corporazioni consegnati 1880 alla Biblioteca ARV. 1, 361 ff. und 376 ff. Kurz vor dem Kriege scheint eine Neuordnung der Handschriften begonnen zu haben, die aber nicht zur Vollendung gelangte – Über die Bücherbestände unterrichtet der große Namen- und Sachkatalog. – Die wertvollsten Handschriften, Urkunden und Inkunabeln hat die italienische Regierung nach Venedig geschafft (genau spezifizierte Quittung vorhanden); doch blieben die größere Zahl von älteren Pergamenturkunden an Ort und Stelle. – +) Wir haben die Bibliothek wieder geordnet und unter unsere Verwaltung genommen.

Biblioteca Arcivescovile im erzbisch. Palast

Über seine Bestände vgl. ~~Statistica delle biblioteche 1,~~ Guida del Friuli 1, 245, speziell über die Handschriften Zahn 1870, 83 ff.; Mazzatinti 3, 217 ff. – Sie zerfällt in die eigentliche von Patriarca Dionisio Delfino 1708 gegründete Bibliothek und in die Sammlung Bartolini. – unbeschädigt und unter Verwaltung des Professor Valle.

Archivio Arcivescovile ebendort.

Über seine Bestände orientieren: ARV. 1, 418 f., Zahn 1870, 64 ff., Guida del Friuli 1, 250
In Ordnung und unter Verwaltung des Prof. Valle

Archivio und Biblioteca Capitolare

Über die außergewöhnlich reichen Bestände orientieren summarisch Mazzatinti 3, 237 f.; Kehr 252 ff.; Zahn 1870, 88 ff. –
Wir fanden alles in Ordnung und unter Aufsicht des Prof. Valle.

+) In dem Gebäude der ~~Bibliothek~~ Bibliothek befinden sich auch die Bücherbestände der Akademie von Udine und des Ufficio degli Ingegneri.

BIBLIOTECA COMUNALE DI UDINE

Udine, addì .... 19........

Il sottoscritto dichiara di rendersi mallevadore per la diligente conservazione e per la puntuale restituzione, entro il tempo prescritto di due mesi, dei libri che il Signor ....

....

riceverà in prestito dalla **Biblioteca Comunale di Udine** *da oggi fino al dì* .... *19*........

Egli dichiara inoltre di conoscere e di assumersi tutti gli obblighi, che in questa sua qualità di mallevadore gli sono imposti dal Regolamento riguardante il prestito dei libri.

Domicilio | **Nome e cognome del mallevadore**

Via ....

N................... *piano* ....

....

Coll'apporre la mia firma intendo obbligarmi ad aver la maggior cura dei libri che mi sono stati affidati dalla Biblioteca suddetta e di sottopormi a tutte le prescrizioni del Regolamento.

Domicilio | **Firma del richiedente il prestito**

Via ....

N................... *piano* ....

....

Si restituisce la presente dichiarazione che ha cessato di esser valida, essendosi adempiuto a tutti gli obblighi ad essa inerenti.

Il Bibliotecario

....

Udine, addì .... *19*........

Udine (Forts.)

Archivio dell' Ospedale

ist reich an Urkunden ab 13. Jh. und einzelnen wertvollen Manuskripten. Vgl. A.R.V. 1,417 ff., Fabris in Boll. d. Bibl. e Mus. d'Udine 1,48 und 104, Guida del Friuli 1,249. – Das Archiv hat keine Einbußen erlitten, wird von der österreich. Militärverwaltung unter Verschluß gehalten.

Archivi delle Parrocchie.

Sie enthalten Akten ab 16. Jahrh., vgl. A.R.V. 1,419 ff

S. Maria di Castello – in Ordnung
S. Maria delle Grazie " "
S. Maria delle Carmine " "
S. Giorgio Maggiore " "
S. Cristoforo " "
S. Giacomo Apostolo "
S. Nicolò "
S. Quirino "
S. Redentore "

Doch wurden auf unsere Veranlassung die Register in die Sakristei gebracht

Archivio del Subeconomato dei Benefici vacanti

bei S. Quirino. Es enthält meist moderne Kirchenakten, wurde mehrfach erbrochen, doch ohne erhebliche Schädigungen. – Wir unterstellten es der Aufsicht des Pfarrers von S. Quirino.

Biblioteca del Seminario arcivescovile

Vgl. Statistica delle Biblioteche 1,113, Guida del Friuli 1,248. – Von der wertvollen Sammlung Cernazai ist mancherlei veräußert. – Im übrigen alles in Ordnung.

BIBLIOTECA COMUNALE DI UDINE

Udine, addì .... 19.......

Il sottoscritto dichiara di rendersi mallevadore per la diligente conservazione e per la puntuale restituzione, entro il tempo prescritto di due mesi, dei libri che il Signor ....

....

riceverà in prestito dalla **Biblioteca Comunale di Udine** *da oggi fino al dì .... 19.......*

Egli dichiara inoltre di conoscere e di assumersi tutti gli obblighi, che in questa sua qualità di mallevadore gli sono imposti dal Regolamento riguardante il prestito dei libri.

Domicilio

Via ....

N. .... *piano* ....

Nome e cognome del mallevadore

....

Coll'apporre la mia firma intendo obbligarmi ad aver la maggior cura dei libri che mi sono stati affidati dalla Biblioteca suddetta e di sottopormi a tutte le prescrizioni del Regolamento.

Domicilio

Via ....

N. .... *piano* ....

Firma del richiedente il prestito

....

Si restituisce la presente dichiarazione che ha cessato di esser valida, essendosi adempiuto a tutti gli obblighi ad essa inerenti.

Il Bibliotecario

....

Udine, addì .... 19.......

Udine (Forts.)

Bibliothek der Società Alpina Friulana

Diese aus mehreren tausend Bänden bestehende Bibliothek ist dem Klublokal angegliedert (neben Hotel Croce di Malta). Die Bestände der Bibliothek durch mehrfache Einbrüche und Beschlagnahmungen stark vermindert. Wird von uns unter Verschluss gehalten.

Bibliothek und Archiv Florio im gleichnamigen gräflichen Palast.

Die Bibliothek wurde in der zweiten Hälfte des 18. Jahrhs. von den Brüdern Monsignor Francesco und Graf Daniele angelegt. Über ihre Bestände unterrichtet Guidi bei Frati 1, 248, speziell über Urkunden und Manuskripte Mazzatinti 3, 215 ff., Kehr 257. Sie kann als die reichste Privatsammlung Udines gelten, wurde von uns auf circa 12000 Bände geschätzt. ~~Handschriften~~ Das Archiv enthält viele tausend Dokumente ab 14. Jahrh., darunter viele Pergamentoriginale. Hervorzuheben ist grössere Zahl von Doktordiplomen ~~für~~ den Doktor der Rechte Giacomo Florio, Rektor der Universität Padua und hohen venetianischer Staatsbeamter (vgl. über ihn ~~[illegible]~~ Alcune notizie su Giac. Florio Nozze Florio – di Colloredo 1862). Wir fanden die Bibliothek ohne wesentliche Schäden, den grössten Teil der Manuskripte und der Inkunabeln soll der Besitzer nach Rom geschafft haben. Wir haben die Sammlungen unter unsere Verwaltung genommen. – Ob ein Bücherkatalog vorhanden, nicht festzustellen. In den Räumen der Bibliothek befinden sich auch die durch Erbschaft erworbenen Teile der Bibliotheken der Grafen Calura und Toppo (circa 4000 Bände

BIBLIOTECA COMUNALE DI UDINE

Udine, addì .... 19......

Il sottoscritto dichiara di rendersi mallevadore per la diligente conservazione e per la puntuale restituzione, entro il tempo prescritto di due mesi, dei libri che il Signor ....

....

riceverà in prestito dalla **Biblioteca Comunale di Udine** *da oggi fino al dì* .... *19*........

Egli dichiara inoltre di conoscere e di assumersi tutti gli obblighi, che in questa sua qualità di mallevadore gli sono imposti dal Regolamento riguardante il prestito dei libri.

Domicilio

Via ....

N. .... *piano* ....

Nome e cognome del mallevadore

....

Coll'apporre la mia firma intendo obbligarmi ad aver la maggior cura dei libri che mi sono stati affidati dalla Biblioteca suddetta e di sottopormi a tutte le prescrizioni del Regolamento.

Domicilio

Via ....

N. .... *piano* ....

Firma del richiedente il prestito

....

Si restituisce la presente dichiarazione che ha cessato di esser valida, essendosi adempiuto a tutti gli obblighi ad essa inerenti.

Il Bibliotecario

....

Udine, addì .... *19*........

Udine (Forts.)

Folgende Privatsammlungen wurden zur besseren Sicherung ganz oder teilweise in die Biblioteca Comunale überführt.

1) Biblioteca e archivio di Francesco de' Puppi aus Haus der Banca Commerciale. – Viel verloren. Es sind meist Bücher des 18. Jahrh. Es ist ein Katalog vorhanden. Die Belletristik ist besonders reich vertreten. Von illustrierten Werken hervorzuheben: Teatro delle città d'Italia, Padua 1629; A. Basoli Raccolta di Prospettive Venedig 1830. La Colonna Antonina di Roma 18. Jahrh.; Gli Sgazzoni del Calotta; Vari Capricci di G. B. Tiepolo; Raccolta di scene teatrali Mailand 1820. Das Familienarchiv enthält Pergamenturkunden ab 14. Jahrh. Unter den wenigen Handschriften: Patriarchenviten der A. Nicoletti (Kopie von 1803).

2) Bibliothek und Archiv Baisutti (ehemals Liruti aus Villafredda). – Die Bibl. comunale besitzt den eigenhändigen Index librorum des J. J. Liruti di Villafredda. Schon vor dem Kriege wurde vielerlei aus der Bibliothek veräußert, manches auch jetzt verloren gegangen. Der größere Teil der Bücher ist juristischen Inhalts. Von älteren Drucken nenne ich: Formularium instrumentorum. Rom 1482 per Stephanum Planck de Patavia; Juvenalis Opus mit Kommentar. Venedig 1492; Constitutiones patrie Foroiulii Venedig 1524. Unter den Archivalien finden sich Pergamente ab 15. Jahrh., ferner die Korrespondenz Lirutis. Von den Handschriften besitzt die Bibl. Com. ein Verzeichnis aus dem Jahre 1901. Nach dort gemachten Angaben ist ein Teil der Mss. in andere Hände übergegangen. Als wichtig sind hervorzuheben: Letterati di Friuli, Documenti storici 2 Bd. (1. fehlt), Autographen Lirutis; Biblioteca Foroiuliense. – Ferner Mss. 18. Jahrh. Sammlung Schriftstellerlexikon. – Die friulaner Urkunden in Abschriften und Regesten. – Die Urkunden Belloni et Fabricii pro civitate Glemone etc. Urkunden ab 1110, Originale und Abschriften. – Varia de civitate Foroiulii, Abschriften und Originale+ [illegible] Sammlung von Abschriften und Originalen ab 14. Jahrh. mit [illegible] Akten, nach Friaul gehörig. – Pergamentkodex, Copie eines Notars 15. Jahrh.+

+) Die mit einem Kreuz versehenen stark durch Feuchtigkeit zerstört.

BIBLIOTECA COMUNALE DI UDINE

Udine, addì .... 19........

Il sottoscritto dichiara di rendersi mallevadore per la diligente conservazione e per la puntuale restituzione, entro il tempo prescritto di due mesi, dei libri che il Signor ....

....

riceverà in prestito dalla **Biblioteca Comunale di Udine** *da oggi fino al dì* .... *19*........

Egli dichiara inoltre di conoscere e di assumersi tutti gli obblighi, che in questa sua qualità di mallevadore gli sono imposti dal Regolamento riguardante il prestito dei libri.

Domicilio — **Nome e cognome del mallevadore**

Via ....

N..................... *piano* ....

....

Coll'apporre la mia firma intendo obbligarmi ad aver la maggior cura dei libri che mi sono stati affidati dalla Biblioteca suddetta e di sottopormi a tutte le prescrizioni del Regolamento.

Domicilio — **Firma del richiedente il prestito**

Via ....

N..................... *piano* ....

....

Si restituisce la presente dichiarazione che ha cessato di esser valida, essendosi adempiuto a tutti gli obblighi ad essa inerenti.

Il Bibliotecario

....

Udine, addì .... *19*........

di istromenti di Zuane Sbaiger (eines in Glerius ansässigen Deutschen, Ausgang des 16. Jahrhs. - Acta iudicii von Maggio 1465. - Acta iudicii von Fagagna 1498. - Liber cognominatus „Zena" = Sammlung von Konstitutionen veranstaltet von Marco Zeno Podestà von Treviso 1390. - Rolandini Passagerii Ars notaria, Abschr. 14. Jahrhs. + - M. A. Ottelii Utinensis iuris consulti primarii lectiones publice lecte in ginnasio Patavino 1622. - Responsa iuris consultorum, Handschr. 15. Jhr. - Deciani Responsa autographa. 1546. - Epitome Justini historici Leon. Aretini De 1. bello Punico etc. Hdschr. 15 Jahrhs. - S. Hieronymi Epistole, Handschr. 15. Jhr. - Omniboni Leonicensis Expositiones orationum Ciceronis Pompeianae etc. Hdschr. 15. Jhr. - Kommentare zu Ovids Heroides, Hdschr. 15. Jhr. - Raimondo Montecuculi Dell'arte della guerra 1660 + - Buch über Physik von 1792. - Juristische Abhandlungen, Hdschr. 15. Jhr. 15 Jhr. + - Medizinische Abhandlungen

3) Biblioteca Fragazeti aus Via Cavour 15
Bücher verschiedensten Inhalts vom 16. Jahrh. bis Gegenwart.

4) Bibliothek und Archiv Tartagna - Lovaria. aus Palazzo Lovaria - Die Bibliothek ist reich an alten Drucken ab 16 Jhr. es sind Bücher verschiedensten Inhalts. Besondere Hervorhebung verdienen: F. Tensini di Crema La fortificazione etc. delle fortezze Venedig 1630 mit vortrefflichen Kupfern; Jac. de Rubeis Romae templorum prospectus Rom 1683 Illustrationen ohne Text.
Das Archiv enthält Pergamente ab 1050.

5) Bibliothek Renier aus Via Franc. Mantica 26
ist eine ganz ausserordentlich reiche Sammlung alter juristischer Drucke, mehr als hundert an der Zahl, darunter eine grosse Zahl Inkunabeln weist auf Venedig (Den ältesten: Ludovicus Pontanus Singularia Venedig 1475 per Joh. De Colonia et Joh. Manthen de Gherretzen. Folgende juristische Werke vertreten: Allessandro Tartagni di Imola, Alberico da Rosciate, Joh. Franc. a Ripa, Pietro Filippo della Corgna, Petrus de Ancharano, Francesco Accolti di Arezzo, Andreas Barbati Siculus, Antonio di Budrio, Abbas Panorm., Guido de Bayso, Guglielmo Durandi, Florianus de S. Petro, Angelo degli Ubaldi, Antonius Corsetus Siculus, Ivo de Amore, Joh. Devotus, Liber VI. Decretalium, Constitutiones Clementis papae, Paulus Grillandus, Antonius Nequsantius, Albertus Brunus, Pietro degli Ubaldini, Joh. Bertachinus, Johannes Crispus Aquilanus, Digestum novum, z. B. van Espen, Franc. Schmiers, Jasonis Magni Mediolanensis

BIBLIOTECA COMUNALE DI UDINE

Udine, addì .... 19 ......

Il sottoscritto dichiara di rendersi mallevadore per la diligente conservazione e per la puntuale restituzione, entro il tempo prescritto di due mesi, dei libri che il Signor ....

....

riceverà in prestito dalla **Biblioteca Comunale di Udine** *da oggi fino al dì* .... *19* ......

Egli dichiara inoltre di conoscere e di assumersi tutti gli obblighi, che in questa sua qualità di mallevadore gli sono imposti dal Regolamento riguardante il prestito dei libri.

Domicilio

Via ....

N. .... *piano* ....

Nome e cognome del mallevadore

....

Coll'apporre la mia firma intendo obbligarmi ad aver la maggior cura dei libri che mi sono stati affidati dalla Biblioteca suddetta e di sottopormi a tutte le prescrizioni del Regolamento.

Domicilio

Via ....

N. .... *piano* ....

Firma del richiedente il prestito

....

Si restituisce la presente dichiarazione che ha cessato di esser valida, essèndosi adempiuto a tutti gli obblighi ad essa inerenti.

Il Bibliotecario

....

Udine, addì .... *19* ....

Udine (Forts.)

Baldo di Perugia, Nicolaus Siculus, Franc. Corti di Pavia, Bartolo di Sassoferrato, Digestarum libri 1–24, Thomas Doc-cius Senensis, Paolo di Castro, Stefanus Bodeus, Pandecta-rum to I., Baptista de Salis, Ludovico Bolognini, Joh. Bapti-sta Severinatis, Laurentius de Rodulphis, Bartolomeo Saliceto, Felinus Sandeus de Ferraria, Ludovicus Pontanus, Aymo Cravetta de Savilliano, Joh. Petrus Papiensis, Bartolus de Cepolla de Verona, Raphael Cumanus, ~~Repet.~~ Repetitionum diversorum Doctorum to I., Franciscus de Zabarellis, Marcus Antonius Blancus, Joh. Antonius Rubeus, Joh. Crotus de Monteferra-to, Giov. Batt. Caccialupi, Baldus Novellus de Bartolinis, Andreas Justinus de Castello, Franciscus Brunus de S. Severino, Nicolo degli Ubaldi, Angelus de Gambilionibus, Digesti veteris Pars I., Bartolomeo Socini, Bartolomeus Silva-ticus, Rafaele Fulgosio, Concordantia canonum de iure, Albertus de Gandino; Angelus de Aretio. – Dazu kommt noch: Avicenne de viribus cordis etc. Venedig 1492.

6) Bibliothek und Archiv Torre im gleichnamigen gräfli-chen Palast.

Die Bibliothek hat geringen Wert, meist Werke des 18. Jhr. sie wurde an Ort und Stelle belassen [, ebenso die modernen Verwaltungsakten beim Verwalter der Familie Sig. Chiesa. Die übrigen Archivalien, sowie die Handschriften wurden in die Biblioteca Comunale überführt.

Das Archiv, das augenscheinlich seit langem unbenutzt geblieben, enthält ~~außergewöhnlich reiche Urkunden-schätze~~ ~~...~~ ~~Verzeichnet die Urkunden (Hauptgebiete) vor 1300.~~

~~Busta Investiture di Madrisio e Bolzano, darunter 1201 Sept. 27 Avicus de Chavriago refutavit feudum comiti Henrico de Larement. Actum in Prepedo. (Abschr. 17. Jahr.). Regesten 1296/1300 privilegi del Conte di Gorizia. – Colto I–V Documenti Speciosi di Patriarchi Torriani: 1) Raymund della Torre, 24 Urkunden, Orig. und Abschr. 1247–1293, darunter Bianchi documenta historiae Forojuliensis 171 n. 585 Orig. 2) Gaston della Torre, 12 Urkunden Orig. und Abschr. 1308–18, darunter Rubeis Monumenta ecclesiae Aquileiensis 836 Orig. 3) Pagano della Torre, 9 Urkunden Abschr. und Orig. 1299–1332. 4) Ludwig della Torre 19 Urkunden Orig. und Abschr. 1351–65, darunter Bianchi Indice dei Documenti di Friuli n. 4225 Orig. – Busta Villalta. Vor 1300 nur Memorie aus Cargnaco Collezioni Dandoni.~~ – ~~Drucken~~. –

[Wurde nachträglich in die Räume der Bibl. Com. überführt.

BIBLIOTECA COMUNALE DI UDINE

Udine, addì .... *19* ....

Il sottoscritto dichiara di rendersi mallevadore per la diligente conservazione e per la puntuale restituzione, entro il tempo prescritto di due mesi, dei libri che il Signor ....

....

riceverà in prestito dalla **Biblioteca Comunale di Udine** *da oggi fino al dì* .... *19* ....

Egli dichiara inoltre di conoscere e di assumersi tutti gli obblighi, che in questa sua qualità di mallevadore gli sono imposti dal Regolamento riguardante il prestito dei libri.

Domicilio — **Nome e cognome del mallevadore**

Via ....

N. .... *piano* ....

Coll'apporre la mia firma intendo obbligarmi ad aver la maggior cura dei libri che mi sono stati affidati dalla Biblioteca suddetta e di sottopormi a tutte le prescrizioni del Regolamento.

Domicilio — **Firma del richiedente il prestito**

Via ....

N. .... *piano* ....

Si restituisce la presente dichiarazione che ha cessato di esser valida, essendosi adempiuto a tutti gli obblighi ad essa inerenti.

Il Bibliotecario

....

Udine, addì .... *19* ....

Udine (Torre)

Wir verzeichnen die wichtigsten Urkunden, besonders die vor 1300:

Busta Investiture di Madrisio e Bolzano
1201 Sept. 21. Belehnung Abschr. 17 Jh.
Regesten 1296, 1300 Privileg. del Conte di Gorizia
Colto I.-V. Dokumenti speciosi dei Patriarchi Torriani:
1) Raymund della Torre, 24 Orig. und Abschr. 1278 - 1297 380 und
darunter Bianchi Documenta historiae Forojuliensis n° 565 Orig.
2) Gaston della Torre, 12 Orig. und Abschr., 1308-18 darunter Rubeis
Monumenta ecclesiae Aquilejensis 836 Orig.
3) Pagano della Torre 9 Orig. und Abschr. 1299 1332
4) Ludwig della Torre, 10 Orig. und Abschr. 1357-64, darunter
Bianchi Indice dei documenti di Friuli n° 4225 Orig.

Buste Villalta e Cargnaco Collezione N° 19
Doti entrate nella famiglia della Torre.
1147, 1240, 1257, 1259 Memorie = gesammelte historische
Notizen die betreffenden Ehen. Abschr. 18. Jahrh.
1270 März 1 Gütertausch des Klosters Claravalle mit
den Torres. Kopie 18 Jhs.
1272 Memorie wie oben
1283, 1297
1273 März Mailänder Gütertausch der Torre Orig.

Buste: Villalta e Cargnaco Collezione N° 14.
Doti uscite della famiglia della Torre.
1274, 82, 85 Ausgabenverzeichnisse Raymunds della Torre, Patriarchen von Aquileja, und Napoleons della Torre
Orig. Papierblätter.
1260, 73, 98 Memorie wie oben.

Colto XXII Documenti Speciosi. Acquisti delli Torri in Milano
über 50 Pergamenturkunden, betreffend Mailänder Gütersachen, 1258 - Anfang sec. 14.

Colto XXIV Documenti Speciosi Raccolta di carte storiche della famiglia Torre.
1294 Juni 7 Bündnis von Lodi und Crema mit den della Torre. Abschr. 16 Jhs.
Sonst vor 1300 nur Notizen aus Chroniken

Colto VIII. Raccolta di Bolle Pontificie a diversi della Torre
Innocenz III. (?) für S. Dionisio von Mailand (nur Abschr.)

Im übrigen eine große Zahl Pergamente 14-16 Jhr.

Unter den Handschriften hervorzuheben:
Novellenbuch des K.K. Gen. Feldmarschall Leutnant Baron Ellrichhausischen Infanterie Regiments 1760-70.

BIBLIOTECA COMUNALE DI UDINE

Udine, addì .... 19.........

Il sottoscritto dichiara di rendersi mallevadore per la diligente conservazione e per la puntuale restituzione, entro il tempo prescritto di due mesi, dei libri che il Signor...

....

riceverà in prestito dalla **Biblioteca Comunale di Udine** *da oggi fino al dì* .... *19*.......

Egli dichiara inoltre di conoscere e di assumersi tutti gli obblighi, che in questa sua qualità di mallevadore gli sono imposti dal Regolamento riguardante il prestito dei libri.

Domicilio

Via ....

N. .... *piano* ....

Nome e cognome del mallevadore

....

Coll'apporre la mia firma intendo obbligarmi ad aver la maggior cura dei libri che mi sono stati affidati dalla Biblioteca suddetta e di sottopormi a tutte le prescrizioni del Regolamento.

Domicilio

Via ....

N. .... *piano* ....

Firma del richiedente il prestito

....

Si restituisce la presente dichiarazione che ha cessato di esser valida, essendosi adempiuto a tutti gli obblighi ad essa inerenti.

Il Bibliotecario

....

Udine, addì .... *19*.........

Udine (Forti)

Relazione del r. consigliere Conte G. di Strassoldo sulla strada di Belluno a Tolmezzo 1805.

Elenco delle strade nel dipartimento di Passeriano, contemplate dal r. Decreto 1806.

Codex in Großquart; Holzdeckel mit roter Seide überzogen und Broncebeschlägen, 40 Pergamentblätter, darauf fol 2–32 in schöner Schrift 15. Jahrh. die Promissio Francisci Foscari ducis Venetiarum 1423 15 mensis Aprilis. – Solche Wahlkapitulationen (vgl. Pertile Storia del diritto italiano 2, 260) wurden des öfteren der Dogenfamilie in besonders sorgfältig ausgestatteten Kopien überlassen (vgl. C. Yriarte Vie d'un patricien de Venise 334). Bei der Wahl der Foscari wurden an der ~~[illegible]~~ Promissio des Vorgängers sieben Änderungen vorgenommen (vgl. E. Musatti Storia della promissione ducale 101, Sanudo in Muratori Script. rer. Ital. 22, 968, Romanin Storia di Venezia 4, 97), davon finden wir in unserm Codex nicht 1) die Bestimmung über das Tragen von Gegenständen, auf denen der H. Markus bildlich dargestellt 2 die wichtige Abschaffung der Volksversammlung (l'arengo). Der Miniaturenschmuck ist gotisch. Die Initialen jedes Kapitels farbig mit Gold verziert, dazu Rankenornament. Fo. 4v dargestellt Doge (offenbar Porträt) knieend vor h. Markus, hinter ihm stehend zwei andere Heilige; unten Wappen der Foscari von geflügeltem Engel gehalten.

Codex in Großquart, Holzdeckel mit Lederrücken. Je zwei Pergamentvorsatzblätter (aus einer jurist. Hs.) vorn und hinten. – Auf 185 Papierblättern, von Hand des 15 Jhs. Francisci Petrarchae Epistolarum senilium libri XVII. Vollständiges Exemplar, die Lagen von einem späteren Einbinder ganz in Unordnung gebracht. – Die Initialen sind ausgespart geblieben. Auf Innenseite des Deckels steht von Hand 15 Jahrh. preci duc. III. Iste epistole Petrarce sunt mei Nasi de la Turre. Beiliegend ein Papierdoppelblatt 16 Jhr., darauf Testament Petrarcae.

Papiercodex in 4°. Holzdeckel mit gepresstem Leder. Notarielle Kopie des 16 Jhr. der Statuten von Porcia, abgefaßt von den Grafen Nicolaus und Ludwig, mit den iurati terre. Approbiert durch den Luogotenente von Friaul Ettore Pasqualigo 30. April 1461.

Papierkodex in 4°, gepreßter Lederdeckel, Rückentitel „Manoscritti materie diverse", Hand 16 Jahrh. Großenteils Gedichte, darunter von Daniel Barbaro an Giulia da Ponte, von Giacomo Maniago u. Prospero Frangipane

BIBLIOTECA COMUNALE DI UDINE

Udine, addì .... 19.. .....

Il sottoscritto dichiara di rendersi mallevadore per la diligente conservazione e per la puntuale restituzione, entro il tempo prescritto di due mesi, dei libri che il Signor ....

....

riceverà in prestito dalla **Biblioteca Comunale di Udine** *da oggi fino al dì* .... *19*.........

Egli dichiara inoltre di conoscere e di assumersi tutti gli obblighi, che in questa sua qualità di mallevadore gli sono imposti dal Regolamento riguardante il prestito dei libri.

Domicilio

Via ....

N. .... *piano* ....

Nome e cognome del mallevadore

....

Coll'apporre la mia firma intendo obbligarmi ad aver la maggior cura dei libri che mi sono stati affidati dalla Biblioteca suddetta e di sottopormi a tutte le prescrizioni del Regolamento.

Domicilio

Via ....

N. .... *piano* ....

Firma del richiedente il prestito

....

Si restituisce la presente dichiarazione che ha cessato di esser valida, essendosi adempiuto a tutti gli obblighi ad essa inerenti.

Il Bibliotecario

....

Udine, addì .... *19*.........

Udine (Forts. 10.

Ferner Rezepte, z. B. 2. Ad far bianche le mani, e A profumar quanti; zwei Novellen von Giov. Brevio, Brief summi astrologi von mag. Bartolomeus de Perone, Brief des Aretino an König von Frankreich in materia del suo naso, endlich Le terze rime di messer Philippo Maganello

Papierkodex in 4°. Pappdeckel. Hand 16. Jhs. am Schluss steht Jahreszahl 1548. Auf erster Seite verzierte Initiale. – 150 beschriebene Blätter. Darauf Galvanei Flamme Manipulus florum; zeigt gegenüber dem Druck (Muratori Script. rer. Ital. XI) erhebliche Lücken, am Schlusse Zusatz vom Jahre 1448.

Hdschr. des 17. Jhs. Pauli Jovii vitae 12 Vicecomitum Mediolani principum.

Hdschr. 18 Jhs. Pratica di cucina all'uso di Francia.

Hdschr. 16 Jhs. Cronica di G. de Cergneu, Guerra nel Friuli 1508–18, (vgl. Edit. der Cronache Friulane I durch die Accademia di Udine).

Hdschr. 18. Jhs. Nicolo di Savorgnano Libello contra Marzio Colloredo per contesa cavalleresca offenbar Abschr. des Druckes Ferrara 1566.

Hdschr. 18 Jhs. Chronicon Spegnimbergense anni 1482 (ital. gedruckt in Pognici, Guida di Spilimbergo 1901).

Hdschr. des 18 Jhs. Monumenta Aquilejensia, darin viele Kaiserurkunden.

Ausserdem grössere Zahl von Chroniken, Drucken, Notizensammlungen, Stammbäumen zur Familiengeschichte Della Torre.

Endlich zu verzeichnen: Kartensammlung des 18 Jhs.: Italienische Stadtpläne, Karten von Süddeutschland, Polen, Frankreich, Rheinlande, Brandenburg, besonders v. Sachsen, Schlesien und Böhmen.

OPERE FEDERATE

di Assistenza e Propaganda Nazionale

Ufficio provinciale di ....

Udine (Forts.)

Archiv u. Bibliothek Caiselli im gleichnamigen gräfl. Palast. Die Bibl. ist nicht sehr bemerkenswert. Wir bemerkten einige Manuskripte historischen Inhalts (Friulaner Lokalgeschichte), ferner größere Zahl handschriftlicher Gedichtsammlungen. Der sogenannte Codice Belgrado, enthaltend die ältesten Statuten von Cividale (vgl. Vorwort der Edition) soll nach Florenz gebracht sein. — Das kleine Archiv birgt Pergamenturkunden ab 14. Jh. — Zur Zeit in Obhut der Familie.

Archiv und Bibliothek Prampero im gleichnamigen gräflichen Palast. — Die Sammlungen wurden (vgl. Guida del Friuli 4, 473) im 19. Jahrh. aus Schloß Prampero hierher gebracht. — Die Bibliothek ist recht umfangreich, enthält aber nur moderne Sachen, meist historischen, juridischen und diplomatischen Inhalts. — Das Archiv ist außerordentlich wertvoll. Die Pergamente, ab Mitte des 13. Jahrhs, sind in zwei großen Foliobänden zusammengebunden. Dazu kommt eine große Sammlung älterer Kopien in chronologischer Ordnung, endlich eine chronologische Folge moderner Abschriften von Familienurkunden, die vermutlich auf Luigi Frangipane, dem Verfasser der Genealogia e Regesti dei Conti di Prampero 1894, zurückgeht. Außerdem noch die üblichen älteren Rechnungsbücher und Wirtschaftsakten, auch einige alte Nekrologien und Statuten von geistlichen Bruderschaften. Stammbäume und Familienchroniken. — Zur Zeit in Obhut der Familie.

OPERE FEDERATE

di Assistenza e Propaganda Nazionale

Ufficio provinciale di ....

Valvassone

bei S. Vito

Archivio dei Conti Valv.

befindet sich im dortigen Schloss, vom Grafen Massimiliano wohlgeordnet und beaufsichtigt. Summarisches Verzeichnis vorhanden. – Es enthält die Besitztitel der Familie, die Adelsdiplome etc. Die Pergamente beginnen mit der Mitte des 13. Jahrhs., unter den Kopieen auch ältere Sachen.

BIBLIOTECA COMUNALE DI UDINE

Udine, addì .... 19.......

Il sottoscritto dichiara di rendersi mallevadore per la diligente conservazione e per la puntuale restituzione, entro il tempo prescritto di due mesi, dei libri che il Signor ....

....

riceverà in prestito dalla **Biblioteca Comunale di Udine** *da oggi fino al dì .... 19..........*

Egli dichiara inoltre di conoscere e di assumersi tutti gli obblighi, che in questa sua qualità di mallevadore gli sono imposti dal Regolamento riguardante il prestito dei libri.

Domicilio

Via ....

N. .... *piano* ....

Nome e cognome del mallevadore

....

Coll'apporre la mia firma intendo obbligarmi ad aver la maggior cura dei libri che mi sono stati affidati dalla Biblioteca suddetta e di sottopormi a tutte le prescrizioni del Regolamento.

Domicilio

Via ....

N. .... *piano* ....

Firma del richiedente il prestito

....

Si restituisce la presente dichiarazione che ha cessato di esser valida, essendosi adempiuto a tutti gli obblighi ad essa inerenti.

Il Bibliotecario

....

Udine, addì .... *19*..........

Venzone (Distrikt Gemona)

Archivio Communale

Über seine Bestände vgl. ARV. 1, 467. – Verluste scheinen nicht erheblich, doch wurde die notwendige Neuordnung veranlaßt. Von der Abschrift der Stadtstatuten (vgl. Edition derselben S. 4) war nichts zu finden.

Archivio Parrochiale

Einige der älteren Camerarbücher sind verloren; im übrigen in Ordnung.

Archivio dell' Istituto elemosiniere

enthält (vgl. Guida del Friuli 4, 337) ~~enthält~~ die wertvollsten Dokumente zur Ortsgeschichte: Serie der Rotuli, ab 1408, sowie zahlreiche Pergamente ab 14. Jahrh. – Er blieb unbeschädigt, jetzt unter Aufsicht des Deutschen Seidenamts.

OPERE FEDERATE

di Assistenza e Propaganda Nazionale

Ufficio provinciale di ....

Villanova di Judrio

Archiv der Grafen Puppi

über seine Bestände vgl. A.R.V. 1,454; Kehr 260

Nach Aussage der in Udine anwesenden Gräfin blieb das Archiv völlig unbeschädigt und steht unter sicheren Obhut des Schloßverwalters. Eine Kiste mit Familienpapieren befindet sich in Udine.

BIBLIOTECA COMUNALE DI UDINE

Udine, addì .... 19......

Il sottoscritto dichiara di rendersi mallevadore per la diligente conservazione e per la puntuale restituzione, entro il tempo prescritto di due mesi, dei libri che il Signor ....

....

riceverà in prestito dalla **Biblioteca Comunale di Udine** *da oggi fino al dì* .... *19*........

Egli dichiara inoltre di conoscere e di assumersi tutti gli obblighi, che in questa sua qualità di mallevadore gli sono imposti dal Regolamento riguardante il prestito dei libri.

Domicilio

Via ....

N. .... *piano* ....

Nome e cognome del mallevadore

....

Coll'apporre la mia firma intendo obbligarmi ad aver la maggior cura dei libri che mi sono stati affidati dalla Biblioteca suddetta e di sottopormi a tutte le prescrizioni del Regolamento.

Domicilio

Via ....

N. .... *piano* ....

Firma del richiedente il prestito

....

Si restituisce la presente dichiarazione che ha cessato di esser valida, essendosi adempiuto a tutti gli obblighi ad essa inerenti.

Il Bibliotecario

....

Udine, addì .... *19*........

Vissandone bei Pasian Schiavonesco

Archivio Parrochiale u. Archivio della Fabbriceria

über seine Bestände vgl G. Zanelli Notizie d. Vissandone 8, 39 f., 60.

In Ordnung

BIBLIOTECA COMUNALE DI UDINE

Udine, addì .... 19 ....

Il sottoscritto dichiara di rendersi mallevadore per la diligente conservazione e per la puntuale restituzione, entro il tempo prescritto di due mesi, dei libri che il Signor ....

....

riceverà in prestito dalla **Biblioteca Comunale di Udine** *da oggi fino al dì* .... *19*..........

Egli dichiara inoltre di conoscere e di assumersi tutti gli obblighi, che in questa sua qualità di mallevadore gli sono imposti dal Regolamento riguardante il prestito dei libri.

Domicilio

Via ....

N. .... *piano* ....

Nome e cognome del mallevadore

....

Coll'apporre la mia firma intendo obbligarmi ad aver la maggior cura dei libri che mi sono stati affidati dalla Biblioteca suddetta e di sottopormi a tutte le prescrizioni del Regolamento.

Domicilio

Via ....

N. .... *piano* ....

Firma del richiedente il prestito

....

Si restituisce la presente dichiarazione che ha cessato di esser valida, essendosi adempiuto a tutti gli obblighi ad essa inerenti.

Il Bibliotecario

....

Udine, addì .... *19*..........

Vittorio (bis 1866 getrennt: Ceneda und Serravalle)

Archivio della Mensa Vescovile } Vgl. über die Bestände Kehr 214; Marson Guida di Vittorio 2, 159 ff. – beide in Ordnung.
Archivio Capitolare }

Archivio della Fabbriceria della Cattedrale
über die Bestände vgl ARV. 1,321 und 3,56. – In Ordnung. Messale und Breviario des Kardinals Grimani hat die italienische Regierung mit andern wert Sachen fortschaffen lassen.

Archivio del Subeconomato
enthält die Akten der Curia Vescovile. Es erlitt starke Beschädigungen; die Restbestände wurden gesichert.

Biblioteca del Seminario
enthält wertvolle Bücher; über die Manuskripte vgl. Kehr 214. Wir ersuchten die derzeitige militärische Verwaltung um besseren Schutz.

antico Archivio del Comune di Ceneda in der Loggia comunale di Ceneda wurde stark beschädigt. Die Reste sind gesichert.

Archivio dello Spedale di Ceneda
Von den älteren Archivalien (vgl. über sie ARV. 1,318 und 3,56) fand sich nichts mehr vor.

Moderno Archivio del Comune di Vittorio im ~~Palazzo~~ Ufficio Municipale wurde stark beschädigt, die Reste nahm der ~~der~~ derzeitige Bürgermeister Troya in Obhut. Die älteren Materialien (vgl. ARV. 1,318; Guida 1,3) hat die italienische Regierung fortgeschafft. Im ~~Pal~~ ~~Palazzo~~ Ufficio Municipale hat der Bürgermeister auch einige Privatbibliotheken geborgen.

Archivio dello Spedale di Serravalle
über seine Bestände vgl. ARV. 1,319. – Ebendort hat der Bürgermeister seine wertvolle Privatsammlung untergebracht. Ebendort befindet sich das Archivio antico del Comune di Serravalle
über seine Bestände vgl ARV. 1,317. – Wir ersuchten die derzeitige militärische Verwaltung des Spitals um sorgfältigen Schutz der drei Sammlungen.

Archivio parrocchiale di S. Andrea – in Ordnung. – Hier jetzt auch untergebracht die Archivalien der Fabbriceria (Vgl. über sie ARV. 1,324

Zoppola

Archiv der Grafen Panciera in deren Schloß.

Das Familienarchiv ist schon vor längerer Zeit an eine Nebenlinie übergegangen und verschollen. Nur noch Sachen ab 18. Jahrh. vorhanden. – Die Bibliothek ist reich an historischen Werken, kunsthistorischer Litteratur und Belletristik. – Beide befinden sich in der Obhut der Besitzer

MUSEO CIVICO

DI UDINE

Udine, ...

P. N. ....

Risposta a Nota ....

OGGETTO

All' Onor. ....

....

....

....

~~[illegible] die Stelle des alten Aquileja [illegible]~~ Im Laufe des Mittelalters trat Venedig an die Stelle, die einstmals das Altertum Aquileja ... [illegible]

~~Was Aquileja für das Altertum gewesen, daß ... [illegible] ... Okzident u. Orient ... [illegible] ... auf der Adria erkämpften~~

[illegible]

Was für das Altertum Aquileja gewesen, [illegible] im Lauf des Mittelalters Venedig [illegible] zum Hauptemporium des [illegible] Handels [illegible] zwischen Okzident u. Orient. [illegible] Adria. [illegible]

[illegible] 1206 [illegible] Venedig [illegible]

[illegible] 1388 [illegible] Aquileja [illegible] Genua, Ungarn, [illegible] u. Carrara [illegible]

[illegible] Vicenza u. Padua [illegible]

[illegible] Adria [illegible]

[illegible]

… Storica Friulana

18. … Go

bis 29 Mai bei Dr. v. Grote — 3 Briefe
Martiusstraße 1. München

29 Mai – 4 Juni: Rittergut Leubnitz
bei Werdau, Sachsen.

1 Brief u. 1 kl. Paket,

4 Juni – 18 Juni, bei Dr Arntzen
Gereonstr 43 · Köln a/Rh.

1 Brief.
1 Briefs. Ital.-Schweizerische
1 Briefs. Danzig.

Gez. Ebert
Leutnant d. R.

Biblioteca

Deuts
bes
Abt

SOCIETÀ STORICA FRIULANA

UDINE

Deutsche Vertretung im
besetzten Italien.
Abtlg. Kunst. Tgb.Nr.

19.August 18.

Eine Sendung von uns hergestellter

Gipsabdrücke

Deutsche Vertretung im
besetzten Italien.
Abt.Kunst.J.Nr.

Betrifft: Stellung von

Bezug:

Di

fangene

SOCIETÀ STORICA FRIULANA

Deutsche Vertretung im
besetzten Italien.
Abt.Kunst.J.Nr.

H.Qu. 12.VIII. 1918.

Betrifft: Stellung von 5 Gefangenen zur Ueberführung der Bibliothek Torre.

Bezug:

Die Bibliotheksverwaltung bittet für den 13 August 5 Gefangene stellen zu wollen

Società Storica Friulana

Udine

Conti Strassoldo in Joannis. Col. Palazzo Strassoldo - chiamato ora D. Odorico Via della Posta

Urk. von 1372. I.28

cit (Atti d. Accad. Udine III, 1904, 72 n° 182

Urk. von 1394 Nov. 15.

cit ebenda 112 n° 15

Der Patriarchenschatz war eine Schöpfung der deutschen Kaiser.
~~[illegible]~~ und haben an ihm [illegible] geführt

~~(nach Kehr) Regesten: (Kehr bei Jaffé). Pelag II. Alex III~~
~~Joh XIX Lucio III Celest III.~~ Cf. Kehr 254.

Inventar in Bibl. Com. Udine Ms. IV. 6.

Bibl. Bartoliana.
Bücher alle vorhanden. Katalog vorhanden
Mss " "

Aufnahme des Bestandes durch Oesterr. [illegible] 10. Dez. 17.
Die Bücher u. Handschriften der Erzbisch. Bibliothek sowie der angegliederten Bibliothek Bartolini sind alle an Ort u. Stelle, fein säuberlich untergebracht und unter Verschluss. – Vgl. die Erklärung des anwesenden Bibliothekars.

Der Patriarchenpalast war eine Schöpfung der [illegible]

~~[illegible]~~ und haben [illegible] [illegible]

Società Storica Friulana
Udine

Udine.

Bibl. arcivescovile e bartoliana – 23000 vol.
im erzb. Palast, 1708 gegründet von Patriarch Dionisio Delfino, von Bruder u. Nachfolger Daniel 1734–81 vermehrt, dann besonders von Erzb. Gian Girolamo 1766–86, besonders Mss. aus Abbazia Moggio, liturgische, patristische, klassische, lat. u. ital.
1827 Legat von co. A. Bartolini aus Udine: 8000 vol. Ausgaben der Crusca, Kunstbücher, Incunabeln, Friulana, dazu Mss. (einem Dante Codex) histor. Dokumente, Urkunden, Autographen, lat. u. ital. Poesie, Friulana 15. u. 16. sec.)
1837 Legat des co. G. Asquini archeologica vol.
wichtig: Ed. der Werke des Aristoteles Venedig 1495/8
Zitatensammlung S. Patres
Fabbriche de Francia, Kupferstiche für Lud. XIV

64 Mss ital. in fo ; cf. Mazzatinti Inventari di Udine 50–65
26 " " in 4o
6 " " " 8o
42 " lat. in fo
39 " " in 4o
13 " " in 8o
12 " graeci
12 " ebraici
1 " turco
14 " [illegible]

Biblioteca Bartolini:
62 Mss cf. Mazzatinti 66–8
wichtig in Zahn in Beiträge zur Steiermärk. Geschichtsquellen 7, 83–88.

SOCIETÀ STORICA FRIULANA

UDINE

Udine

Bibliothek des Liceo-Ginnasio — 2. Febr. 18.

6000 vol.

Inventar in Bibl. Com. Udine Ms. IV. 6.

Diese an alten Drucken reiche [illegible] [illegible] geplündert.
Jetzt heruntergeschafft in die Bibliothek der Technikums
dort aber untergebracht [illegible] [illegible] [illegible]
[illegible] [illegible] an [illegible] [illegible] der Kirche S. Antonio [illegible]
[illegible] [illegible]

Fabbrica Centrale del Ospedale Civile, von dort wurden sie am 19. März 1917 nach der Biblioteca Marciana in Venedig transportiert. Vorhanden ein Verzeichnis in summarischer Form über den Inhalt der 101 Kisten, in denen die Sachen verpackt wurden. – Vor dem Krieg scheint man eine Neuordnung der Handschriften der Bibliothek begonnen zu haben. Davon vorhanden ein pergamentenes Inventar No 1-844 u. ein Zettelkatalog zur Letteratura Historica Friulana. Die vorhandenen Bände u. Büchsen sind mit neuen Etiketten beklebt, die aber noch keine Aufschrift tragen. In der Sammlung Joppi hat man eine große Zahl älterer Pergamente an Ort u. Stelle gelassen:

1) Faszikel in groß folio: Pergamene Friulane to 1: [illegible] Diplome für Aquileja (Kop. sec. 12) bis 1283.
2) Band Originale 1246 - 1328
3) " " 1329 - 1586
4) Pergamene Antiche Faszikel 14 - 16 Jh
5) Matrici Pergamente 15/16 Jh
6) Ein Faszikel Rotuli 14 - 16 Jh.

Der Patriarchenstaat war eine Schöpfung der deutschen Kaiser. [illegible] ~~[illegible]~~ und haben an ihm [illegible] Rückhalt gefunden [illegible]
[illegible] [illegible] ~~[illegible]~~ durch Stütze. ~~[illegible]~~ den [illegible] [illegible]
[illegible]

SOCIETÀ STORICA FRIULANA
UDINE

Aufnahme des Bestandes durch Kessel u. Uffz. 7/8. Dez. 17.

Udine

Biblioteca Comunale

(vgl. Guida del Friuli 1, 246)

Summarisches Verzeichnis in Mazzatinti, Inventari di Udine 1-4 f., cf. auch Kehr 255 u. 57

Die noch vorhandenen Handschriften u. Urkunden sind unter Verschluß u. feuersicher untergebracht im Handschriften Raum der Bibliothek, im 2. Zimmer der Sammlung Joppi (die von Joppi der Bibliothek überlassenen Handschriften)** Hinzukommen die Atti delle corporazioni religiose, feudali ed altri consegnati nel 1867 alla Biblioteca (Verzeichnis +) in Archivi della Regione Veneta I, 361-376 ferner die Archivi delle soppresse corporazioni religiose consegnati nel 1880 alla Biblioteca (Verzeichnis ebenda 376-417). Dieselben sind untergebracht im Handschriften zimmer, ferner in den Soffitti, 2 Saal an den beiden Seiten ... – Die wertvolleren ~~...~~ u. älteren Sachen sind am 5. Mai 1915 verbracht worden nach der

+) Nachtrag ~~...~~ III, 164.

** Anfang eines Verzeichnisses der Collezione Joppi in Pagine Friulane 17, 6ff.

Der patriarchenfund war mein Besuch der friaulischen Archive ... und haben an ... Urkunden gefunden ... Ansicht in ...

Società Storica Friulana
Udine

Udine

Archivio Notarile

seit 1818 im Palazzo del Tribunale. 2 Stock

1. Atti notarili 1259 bis 1885, 3650 Protokollen, in vol. od losen Blättern

2) Atti civili 1300 – 1383, Notare aus der ganzen Provinz

3) Atti storici: pap. 1280 bis 1792; 492 vol
perg. 1263 – 1802; 2639 "

Katalog erst von 1800 ab.

(auch Gubertini in Atti dell' Accademia II, III.)

~~Illustrazioni della società~~

1.) Atti notarili 1259 ff., volumina 300000 Nummern, große Serie 16000 000 Nummern

2) Atti storici, vol. 492, Nummern, kopie von 1808, fasz. 1300 – 1792

3) Atti civili 1300 – 1807, volumina, 2300000 Nummern

4) Atti civili e criminali 1300 – 1803, 4000000 Nummern, 840 Bände

5) Atti di notai ignoti, 1290 – 1794, 3000000 Nummern

6) Pergamene, meist notarielle Kopien, 1263 – 1802, 2683 Nummern

7) Carte relative alle grandi famiglie di Friuli

8) Atti e statuti dei Collegi notarili, 109 Nummern

Vorhanden alte Register alphabetisch der Notare

Alte Akten fehlen

+983 Juni 3. Otto II. für Patriarch Rodoald v. Aquileja betreffend Schenkung der 5 Kastellen Buja etc. copia: autentica

Der Patriarchenpalast war ein Schloss [illegible]
[illegible]
[illegible]
[illegible] Antritt in [illegible]

SOCIETÀ STORICA FRIULANA

UDINE

Udine

Bibl. u. Arch. capitolare.

Im Saal in der Domsakristei:

Le deliberazione del capitolo 14 Jh ff.

" " del soppresso capitolo d'Aquileja 1390 – 1754

Urkunden zur amministrazione, giurisdizione eccles. e contenziosa

Zweiter Teil im oberen Saal am Stufe della Pietà

, archivio amministrativo e contenzioso 1500 – 1754

Rollen u. Privilegien, Urkunden ab 1100.

Codici liturgici membran. ab 11 Jh.

cod. membran. der Lex Romana Uticensis 11. Jh. Photo in Leipzig!

Historische Dokumente gesammelt von den abbate Bini (18 Jh.) u. deren Korrespondenz.

~~cf. Bethmann im Arch. 1874, 634 ff.~~

cf. Mazzatinti Inventari di Udine 69 f über 17 Kor.

~~(nach Kehr) Orig. Alex III Luc. III Innoc III (bei Joppi)~~

~~Copien: Joh XIX (bei Joppi), 2 Alex III (übl.)~~ Urb. III (b. J.)

1175 X 10. 1174–6 II 29

~~Cel. III (b. J.), Leo VIII (b. J.), Clem. II (übl.)~~

cf. Kehr 202.

Inventar der Bibliothek in Bibl. com. Udine Ms. IV. 6.

Einzelheiten in Zahn [illegible] zu Steiermark.

Gesch.-Quellen 7, 88-98, 37 –

An di

[illegible]

An die Deutsche Ortskommandantur. Udine, den 8.VII.1918.

~~Herrn [illegible] Kommandeur [illegible]~~

über D. Leitung

Hochgeschätzter [illegible] gestattet sich die Bitte [illegible] Pal. Florio [illegible]

[illegible]

Holzasche als Ersatz f. Seife

" muss weiße Farbe haben
also gut durchgebrannt sein
gülwarig

1 Liter Holzasche in 15 – 20 Liter
heißes Wasser worin die Wäsche
gekocht wird u. vor dem Trocknen
mit kaltem reinem Wasser gut durchgespült wird. Hände werden rissig

[illegible]

An di

[illegible]

An die Deutsche Ortskommandantur. Udine, den 8.VII.1918.

~~[illegible]~~

[illegible]

[illegible] Pal. Dorio [illegible]

[illegible]

[illegible] Pal. Dorio in Udine

[illegible]

Abtg. II

An

[illegible]

An die Deutsche Ortskommandantur. Udine, den 8.VII.1918.

Heute kam ich zur Ortskommandantur und fand, dass die Kapelle des Monte Pietà

[illegible]
[illegible]
[illegible]
[illegible]
[illegible]
[illegible]
[illegible]
[illegible]
[illegible]

Der Patriarchenstaat war ein Spiegelbild der deutschen [illegible] ~~[illegible]~~ und hatten an [illegible] [illegible] Kastell gefunden [illegible] [illegible] [illegible] ~~[illegible]~~ [illegible] [illegible] [illegible] [illegible] Anerkennung seiner Autorität in kirchlichen u. weltlichen Fragen [illegible] aber garnicht in die Lage, die ~~[illegible]~~ großen [illegible] der Kaisers [illegible] zu [illegible]. ~~[illegible]~~ die [illegible] ~~[illegible] [illegible] [illegible]~~ [illegible] gegenüber [illegible] zu verteidigen. Sie [illegible] sich [illegible] ~~[illegible]~~ [illegible] [illegible] [illegible] Herren bis der [illegible] Adel, an seiner Spitze die Grafen von Görz, die [illegible] [illegible] [illegible] [illegible] Quelle der [illegible] [illegible] [illegible] [illegible] [illegible] [illegible] Konflikten, die zum Teil [illegible] [illegible] in die inneren [illegible] [illegible] Friulaner [illegible] [illegible] gegen die Feudalen [illegible] der ~~[illegible]~~ [illegible] [illegible] des [illegible] [illegible] Stärke [illegible] [illegible] [illegible]. Aber diese [illegible] [illegible] [illegible] zu offener Feindschaft [illegible] [illegible] Rivalität [illegible] Cividale u. Udine. Der [illegible] [illegible] [illegible] [illegible] [illegible] auf dem Patriarchenstuhl, wie der Franzose Bertrand, den [illegible] der Länder [illegible] aufzuhalten. Dazu fehlte er die [illegible] Tradition eines weltlichen Fürstentums. [illegible] [illegible] [illegible], wer die Erbschaft ~~[illegible]~~ [illegible] aquilejer Kirchenfürsten [illegible] hat.

Er [illegible] um die Mitte des 14. Jh. die entgegengesetzt tatsächlich [illegible] [illegible] [illegible] an Menschen zurückgehen [illegible] [illegible] [illegible] [illegible] [illegible] [illegible] [illegible] [illegible] [illegible] [illegible] [illegible] [illegible] [illegible] [illegible] [illegible] [illegible] [illegible] die [illegible] [illegible] [illegible] [illegible] [illegible] [illegible] [illegible] [illegible] [illegible]. [illegible], [illegible] [illegible] dem [illegible] [illegible] [illegible] Patriarchenstuhl [illegible] [illegible] [illegible] [illegible] [illegible] [illegible] [illegible] [illegible] [illegible] [illegible] [illegible] [illegible] [illegible] [illegible] [illegible] [illegible] [illegible] [illegible] ~~[illegible]~~ Italien zu [illegible] [illegible]. [illegible] [illegible] [illegible] [illegible] [illegible] [illegible] [illegible] [illegible] der deutschen Adel [illegible] [illegible] [illegible] [illegible] [illegible] [illegible] [illegible] [illegible] [illegible] [illegible] [illegible] Friaul. Die [illegible] [illegible] [illegible] [illegible] [illegible] [illegible] zu [illegible] [illegible] [illegible] [illegible] [illegible] [illegible] [illegible] [illegible] [illegible] [illegible] [illegible] mit Nürnberg u. Augsburg. [illegible] in den [illegible] [illegible] Zentren, in Gemona u. Udine [illegible] sich [illegible] [illegible] Kolonien an. Aber [illegible] [illegible] [illegible] [illegible] [illegible] [illegible] [illegible] [illegible] [illegible] [illegible] [illegible] [illegible] [illegible] [illegible] [illegible] [illegible] der Torre [illegible] ~~[illegible]~~ lombardische Familien [illegible] [illegible] der [illegible] Toscanas, die [illegible] [illegible] [illegible] [illegible] Friaul. [illegible] [illegible] eine Wandlung in der sozialen Struktur des Landes [illegible] [illegible] [illegible] [illegible] dem Feudalen [illegible] [illegible] [illegible] [illegible] [illegible] [illegible] [illegible] [illegible] [illegible] [illegible] [illegible] [illegible] [illegible] [illegible] [illegible] [illegible] [illegible] [illegible] Landeshauptstadt Cividale immer mehr in [illegible] [illegible] [illegible]

Friaul bildet eine halbkreisförmige Fläche, die das weite Geröllbett des Tagliamento in zwei annähernd gleiche Hälften teilt. Im Norden von der steilen Wand der karnischen und julischen Alpen, im Osten von den niederen Karsthängen umrahmt, schließt sie westwärts längs der Livenza unmittelbar an die Poebene an, während gegen Süden ein breiter Saum von Sümpfen und Lagunen den Zugang zum offenen Meer der Adria erschwert. Grenzen, Aufbau und Bodenbeschaffenheit bestimmten die Landschaft zur engen Teilnahme an der Geschichte Italiens. Daß ihre historische Entwicklung lange Zeit eine abweichende Richtung nahm, bewirkte ein anderes geographisches Moment, die Lage. Sie verlieh Friaul den Charakter eines Grenzlandes.

Seine ältesten geschichtlich nachweisbaren Bewohner werden zur rätischen Völkerfamilie gerechnet. Sie verloren ihre Selbständigkeit an die eindringenden Gallier, dann an die Römer. Aber erst unter Augustus wurde das Land fest dem Reichsverband eingegliedert. Schon vorher war Aquileja gegründet, das sich sehr bald zu einem der bedeutendsten Handelsplätze entwickelte. Gute Straßen verbanden es mit den transalpinen Gebieten [illegible] und das Meer mit dem Binnenland. [illegible] die meisten Städte im ausgehenden Altertum sanken, hielt sich Aquileja auf der Höhe, diente sogar mehreren Kaisern zur Residenz. Frühzeitig finden sich hier auch Spuren des Christentums. Und im 5. Jahrhundert gebot sein Kirchenhaupt, der Patriarch, über eine stattliche Zahl von Bistümern.

Fritz Lederer

über
nos
~~Ke~~
Sta
vo

m
he
Fa
n
a
r
s
geh
be
pe
au
Tr
M
R
le
de
te

a
c
J
g
r
u
Sa

(während der Kämpfe mit dem Lombardenbund)

~~über dem Papsttum, und sein Nachfolger~~ Bertold ~~sicherte Friedrich II.~~ die notwendige Verbindung über die Alpen nach Deutschland. ~~während der Kämpfe mit dem lombardischen Städtebund.~~ Dafür half der Staufer dem Patriarchen, die letzten Hindernisse fortzuräumen, die sich der vollen Ausgestaltung der Landeshoheit noch in den Weg stellten.

Das Vorgehen Bertolds stand in engem Zusammenhang mit den Bestrebungen seiner Kollegen nördlich der Alpen. Überhaupt ~~bietet Entstehung und Ausbau~~ der Patriarchenstaates eine Parallele zur Entwicklung der deutschen geistlichen Fürstentümer. Wie ~~in Deutschland wählte man~~ wurde in Friaul die Beamtenschaft aus den Ministerialen gewählt, wie in Deutschland traten in Friaul während der ersten Hälfte des 13. Jahrhunderts dem Fürsten die Landstände, das sogenannte Parlament, an die Seite. Zu ihm gehörten vorläufig nur Geistlichkeit und Adel, die Städte blieben noch ausgeschlossen. Friaul hielt sich abseits von der großen kommunalen Bewegung, die Oberitalien und auch Istrien aufzuweisen hatten. Wohl steigerte sich mit den Kreuzzügen der Transitverkehr, wohl empfingen Cividale und Gemona frühzeitig Marktprivilegien, wohl wurde das jüngere Udine von Bertold zur Residenz ausersehen und in jeder Weise gefördert. Aber noch lebte das Land wesentlich von Viehzucht und Ackerbau, und der Feudaladel, der sich auf den Grundbesitz und dessen Erzeugnisse stützte, bildete die herrschende Klasse.

Die Annäherung an Deutschland beschränkte sich nicht auf das politische Gebiet. Die ganze Reihe der damaligen Patriarchen entstammte dem deutschen, meist dem benachbarten Hochadel. Mit ihnen kamen viele bairische und kärntnische Geschlechter ins Land und erhielten, was an Würden und Gütern zu vergeben war. Zahlreich sind die Burgen in Friaul, die ursprünglich deutsche Namen tragen. In einer guten Gesellschaft ~~des Landes~~ muss damals deutsche Art und Rede vorge-

BIBLIO... ULM

herrscht haben. Was hätte sonst den Tomasino de' Cerchiari aus Cividale veranlassen können, bei seinen höfischen Dichtungen sich der deutschen Sprache zu bedienen! ~~Bildete~~ Bildete dieses germanische Element ~~auch~~ ~~darstellt~~ bildete nur einen Bruchteil der Gesamtbevölkerung, ~~so war es~~ doch das en gebietende und allein tonangebenden. ~~So war~~ Friaul befand sich ~~auf~~ auf dem besten Wege, den Zusammenhang mit Italien, zu dem es von Natur bestimmt schien, zu verlieren. – Da setzte um die Mitte des 13. Jahrhunderts die entgegengesetzte Entwicklung ein.

Historisches Geschehen ist stets auf Gruppen von Ursachen zurückzuführen. ~~Doch~~ Trotzdem mag es hier gestattet sein, eine derselben (als die wichtigste) herauszugreifen, nämlich die geänderte Nationalität der Patriarchen. Bisher hatten die Kaiser den Patriarchenstuhl ausschließlich Deutschen vorbehalten. Jetzt, ~~da~~ nachdem mit dem Tode Friedrich II. die Staufermacht zusammengebrochen war, (brachte das Papsttum) ~~geriet~~ die wählende Körperschaft, das Aquilejer Domkapitel, in völlige Abhängigkeit ~~vom Papsttum~~. Und ~~dieses~~ ließ hundert Jahre hindurch bis auf einen Franzosen nur Italiener zu Patriarchen erheben. Infolgedessen stockte jede weitere Einwanderung des deutschen Adels nach Friaul. Die vorhandenen Geschlechter starben aus oder wurden italienisiert. Wohl ~~brach~~ löste man die Beziehungen zu Deutschland nicht völlig ~~ab~~. Es blieb der lebhafte Handelsverkehr, besonders mit Nürnberg und Augsburg. Und in den wirtschaftlichen Zentren, wie Gemona und Udine, siedelten sich deutsche Kaufmannskolonien an. Aber sie übten auf die breite Masse der Romanen keinen Einfluß aus. Auf der anderen Seite brachten die Patriarchen aus dem Mailänder Geschlecht der Torre zahlreiche lombardische Familien nach Friaul. Dazu kamen Scharen von Toskanern, die mit ihrem Kapital und Unternehmungsgeist eine Wandlung in der sozialen Struktur des Landes herbeiführen halfen. Das städtische Element trat damals

BIBLIOTECA

dem feudalen als ebenbürtiger Faktor an die Seite. Vor allem blühte dank seiner zentralen Lage Udine rasch empor und stellte die alte Landeshauptstadt Cividale immer mehr in Schatten.

Den Patriarchenstaat dankte Entstehung und Ausgestaltung den deutschen Herrschern. Nach dem Tode Friedrichs II fehlte dieser Rückhalt an der kaiserlichen Gewalt; während das Papsttum zwar Anerkennung seiner Autorität in kirchlichen und weltlichen Fragen beanspruchte, war dabei aber garnicht in der Lage, den bisher von den Kaisern gewährten Schutz zu ersetzen. Als nun die Patriarchen versuchten, aus eigener Kraft ihre politische Unabhängigkeit zu behaupten, da zeigten sie sich der Aufgabe nicht gewachsen. Immer unbotmäßiger gerierte sich der Feudaladel, an seiner Spitze die mächtigen Grafen von Görz, die Inhaber des wichtigen Vogt-Amts. Auch scheute man sich nicht, eroberungslustige Nachbarn, denen schon Enklaven des Friauler Territoriums gehörten, in die inneren Wirren hineinzuziehen. Und die Kommunen, die damals als dritte Kurie ins Parlament eintraten und von den Landesherren Hilfe gegen die Feudalen [illegible] erwarteten, schwächte wieder die zu offener Feindschaft ausartende Rivalität zwischen Cividale und Udine. Da vermochten auch bedeutende Persönlichkeiten auf dem Patriarchenstuhl, wie der Franzose Bertrand, den Verfall des Landes nicht aufzuhalten. Dazu hätte es der festen Tradition eines weltlichen Fürstenhauses bedurft. Es fragte sich nur, wer die Erbschaft der Kirchenfürsten von Aquileja antreten sollte.

In der zweiten Hälfte des 14. Jahrhunderts richteten zuerst die Habsburger, die schon Pordenone besaßen und nach der Erwerbung Kärntens breit an Friaul grenzten, ihre Ausdehnungspolitik gegen den Patriarchenstaat. Dann schien der kluge Kaiser Karl

von Luxemburg das Land seiner Hausmacht einverleiben zu wollen. Auf die beiden nördlichen Prätendenten folgte der westliche Nachbar Franz von Carrara, Herr von Padua, Treviso, Ceneda und Belluno. Daß seine Unternehmungen scheiterten, war wesentlich das Werk der Venetianer, die nun ihrerseits zur Unterwerfung des Patriarchenstaates schritten.

Wir berührten oben schon die Anfänge Venedigs, des Nachfolgers des antiken Aquileja. Aus den Flüchtlingssiedelungen in den Lagunen hatte sich im Laufe des Mittelalters dieses mächtige Staatswesen entwickelt, das die Vorherrschaft auf die Adria beanspruchte.

Um das Vorgehen der Venetianer in Friaul zu verstehen, will es in den größeren Zusammenhang ihrer Politik gegenüber der ganzen Terra ferma gerückt sein. Wie das übrige Festland so betrachteten sie auch Friaul lange nur als wichtiges Durchgangsgebiet zu den Alpenpässen. So schlossen sie seit Beginn des 13. Jahrhunderts Handelsverträge mit dem Patriarchenat, die Form ihre Kaufleute auf alle erdenkliche Weise zu schützen und privilegieren. Zugleich bezweckten die Abmachungen Beseitigung jeder selbständigen Handelskonkurrenz an der friulaner Küste; Daher untersagten den Untertanen des Patriarchen den freien Verkehr mit dem offenen Meer. Okkupation ausgeht und suchte Venedig, die Aquilejer Kirchenfürsten durch Gewährung von Geldkrediten an sich zu fesseln und mit einzelnen Adelsfamilien und Stadtgemeinden offene oder geheime Verbindungen anzuknüpfen. Aber die inneren Wirren Friauls störten den ruhigen Handelsverkehr, ja das ganze Land lief Gefahr, einem der mächtigen Gegner der Venetianer in die Hände zu fallen. Und als dann noch der sogenannten Krieg von Chioggia der Bund von

von Genua, Ungarn, Österreich und Carrara sah, dem sich auch der Patriarch anschließen musste, die Lagunenstadt an den Rand des Abgrunds gebracht hatte, da entschloss sie sich, um ähnlichen Katastrophen durch der sicheren Rückendeckung vorzubeugen, zur Eroberungspolitik auf dem Festlande überzugehen. Zu Beginn des 15. Jahrhunderts besetzten die Venetianer Belluno, Verona, Vicenza und Padua, mischten sich in die inneren Streitigkeiten Friauls und zogen Udine und dessen Anhang auf ihre Seite. Doch noch einmal erfolgte eine Unterbrechung ihres Siegeslaufes. Der deutsche König Sigismund, der als Träger der ungarischen Krone Venedig die Vorherrschaft auf der Adria streitig machte, versuchte die ganz in Vergessenheit geratene Lehnshoheit des Reiches über den Patriarchenstaat wiederzubeleben. Da aber seine Aufmerksamkeit durch die Hussitenkriege abgelenkt wurde, erneuerten die Venetianer die Offensive: 1419 öffnete Cividale die Thore, im folgenden Jahre Udine, bald war ganz Friaul unterworfen. Etwas später verzichtete der Patriarch feierlich unter Wahrung seiner geistlichen Rechte auf die weltliche Herrschaft.

Das Jahr 1420 bildet eine Epoche in der Geschichte Friauls. Es büßte damals seine politische Selbständigkeit ein und wurde ein Glied des venezianischen Staatswesens. Äußerlich blieben die alten Einrichtungen bestehen, wie die Stadtverfassungen und das Parlament, tatsächlich aber ruhte die Regierungsgewalt in den Händen des Stadthalters der Signorie. Auch auf dem Patriarchenstuhle saßen nur noch Mitglieder des venitianischen Adels. Dafür gab das neue Regiment dem Lande den lange entbehrten Frieden und verwaltete es nach dem Grundsatz: Buona giustizia in palazzo, tranquillità e abbondanza in piazza. Vor allem schützte es die Interessen der städtischen Industrie und Handeltreibenden. Ward doch nun endlich auch die Verbindung von Küstenland und Meer, die seit der Völkerwanderung unterbrochen war, wiederhergestellt.

Dreiundeinhalb Jahrhunderte stand Friaul unter venetianischer

BIBLIOTECA CIVICA UDINE

Herrschaft, und erst in dieser Zeit gelangte die Entwicklung zum Abschluß, die um 1250 begonnen ~~hatte~~. Das Land vollzog seinen Anschluß an Italien, trat in die Kulturgemeinschaft ein, für die die Renaissance die Grundlage schaf. Als dann Venedigs Herrlichkeit in den Staub sank, die französische Revolution und ihre Folgen südlich der Alpen das Nationalbewußtsein weckten, ~~da~~ fühlte sich Friaul ~~der~~ als Teil des größeren Vaterlandes. Und da sich der Traum der italienischen Patrioten verwirklichte, wurde es die nordöstliche Grenzmark des jungen Regno d'Italia.

Aber ein erheblicher Stück des östlichen Friaul ging Italien verloren; Das hatte folgende Ursache: ~~Das kam so~~: Nach der Annektion des Patriarchenstaates investierte Venedig die Grafen von Görz mit ihren Lehen wie es bis dahin die Aquilejer Kirchenfürsten getan hatten. ~~Aber~~ 1500 starb das Geschlecht aus, und seine (umfangreichen am Isonzo gelegenen) Besitzungen fielen durch Erbfolge an Habsburg. Vergeblich protestierte die S. Marco Republik; ja Kaiser Maximilian I. bemühte sich, seine Hausmacht ~~noch~~ weiter nach Oberitalien auszudehnen. 1508 schloß er mit Frankreich, Papst und Spanien die Liga von Cambrai, die zwar wie der Krieg von Chioggia die Venetianer in ihrer Existenz bedrohte, jedoch keine Gebietsänderung zeitigte. Bei den unscharfen Grenzbestimmungen hörten die Streitigkeiten nicht auf. Am Anfang des 17. Jahrhunderts kam es nochmals zu offenen Feindseligkeiten. Sie wurden längs des Isonzo an Örtlichkeiten ausgefochten, die der heutige Krieg weltberühmt gemacht hat. Auch sie verliefen resultatlos. Nun gaben sich beide Rivalen mit dem Bestehenden zufrieden; nur setzten die Habsburger die Teilung des Patriarchats Aquileja, das ja ganz in venetianischen Händen geruht hatte, ~~hatte~~, in die beiden Erzbistümer Udine und Görz durch. An diesen Zuständen änderten auch die Ereignisse der Neuzeit nichts. Daher ~~Die~~ Einverleibung von Görz gehört zum Programm der italienischen Irredentisten.

BIBLIOTECA CIVICA UDINE

Lesesaal
nur für Biblio=
theksbenutzer

Lesesaal
nur für Biblio-
theksbenutzer

OFFIZIERSWOHNUNGEN

Eintritt

strengstens verboten

Einteilung der Bibliothek

Laufende Nummer

1 – 20441.

untergebracht in den Sälen mit folgender ~~gestempelter~~ Signatur

Aa, 1 etc.

A, 1 etc.

I, 1 etc.

Soff[itti] 1, 1. etc.

ferner in den Buste Miscellanea

1 etc.

20442 – 22808

~~untergebracht~~ im Saal Toppo

A 1. etc.

22809 – 24584

ebendort in den Buste Misc.

24585 – 25245

untergebracht wie 1 – 20441.

25246 – 25659.

(mit besonderer Bezeichnung Plati) untergebracht in Soffitte 1, 1 etc.

25660 – 25895

(mit besonderer Bezeichnung Plati) untergebracht in den allgemeinen Buste Miscellanea

25896 – 26983.

untergebracht wie 1 – 20441

26984 – 27117.

untergebracht in Soffitti u. Buste Misc.

27118 – 30600

untergebracht wie 1 – 20441.

30601 – 32075

32076 – 33856

33857 – 34243

} Pick-Pirona A, 1 etc. Zimmer I

34244 – 34888

NOTIZIE BIBLIOGRAFICHE

34889. - 366 32
untergebracht unter 1-20441.
~~3~~ 36633 - 37011.

37012 - 37299.
untergebracht unter 1-20441
37300 - 37661 }
4382 - } untergebracht unter 1 ul.-
37663 - 39999. }

40000 - 41588
untergebracht in Bibliothek Joppi I Zimmer
41589 - 43371. }
43371 - 43603 } untergebracht unter 1

43604 - 43800
untergebracht unter 1-20441
43801 - 43881.

43882 - 44137
untergebracht in Blbl. Joppi, II Zimmer
44138.

46000/47000 = Wolf A. 1 ul.-

49183 - 49577
untergebracht in Bibl. Joppi Saal II. Miscellanea

OSSERVAZIONI	RESTITUITO Giorno	Mese	Anno	NOME E COGNOME professione e patria	CONSEGNATO Giorno	Mese	Anno	N. progr.

Scritti consegnati alle raccolte e biblioteche

An Sammlungen u. Bibliotheken abgegebene Schriften.

Wann geborgen:	Titel	woher geborgen:	wo untergebracht:
9/6	Bibliothek Morpurgo	Palazzo Morpurgo	im Erdgeschoß d. Biblioteca communale
14/8	Bibliothek Torre (2600 [illegible])	Palazzo Torreani.	"
29/8	Bibliothek d'Aronco	Palazzo Municipale.	"
11/9	29 Bände Encyclopädia Italiana 19. Band u. IV Supplementband fehlt 3 Bände Lessona Dizionario 1 Band Meyers Konversationslexikon	von Lt. d R. Schumacher der Bibliothek übergeben	im Lesezimmer
20/9	Aus dem Museum Cividale leihweise A. Riegl Die spätrömische Kunstindustrie.	durch Zglm Matuowsky gegen Empfangsbestätigung	Handbibliothek

34889. - 366.32									
[illegible] 1-	20741.								
~~[illegible]~~ 36633 - 37011.									
37012 - 37299.									
[illegible] 1-	[illegible]								

~~188~~
~~249~~ ~~[illegible]~~
~~172~~
~~229~~
~~39 [illegible]~~
~~228~~
~~202~~
~~176~~
~~152~~
~~48~~
~~40~~
~~60~~
~~87~~
~~73~~
~~88~~
~~80~~
~~57~~
~~53~~
~~179~~
~~126~~
– 2 [illegible] –
~~215~~
~~165~~
~~222~~
~~203~~
~~205~~

~~214~~
~~77~~
~~46~~
~~61~~
~~76~~
~~217~~
~~91~~
~~157~~
~~145~~ [illegible]
~~169~~
~~170~~
~~168~~
~~175~~
~~95~~
~~35~~
~~44~~
~~32~~
~~224~~
~~70~~
~~64~~
~~71~~
~~63~~
~~75~~
~~62~~
~~151~~
~~173~~

[illegible]

~~79~~
~~78~~
~~72~~
~~171~~

Scritti consegnati alle Raccolte e Biblioteche

An Sammlungen u. Bibliotheken abgegebene Schriften.

Wann geborgen	Titel	woher geborgen	wo untergebracht
20/2 18	3 Manuscripte des Malers Giovanni da Udine v. Obl. Dr. Tietze deponiert	via Poscolle N. 6	
13/3	Handschriften u. Bücher aus der Bibliothek Baisutti	via Liruti	
15/3	Bibliothek dei Conti di Puppi	bei Prof. Sattler	
23/3	1 Urkundenmanuscript der Grafen von Polcenigo	v. Lt. Ulrich abt. Feldenand	
3/5	Bibliothek Lovaria	Via Antonio Zanon 12	
3/5	Italia Monumentale	Braschiera Giac. via Cavour 5.	
5/6	Tiraboschi, Storia delle lettere Italiane 12 Bände unvollst. Lo stato presente di tutti i paesi e popoli del Mondo 6 Bände Vetus academia Jesu Christi Chronica Veneta 4 Hochzeitsbücher		

34889. - 36632
[illegible] 1-20441.
~~[illegible]~~ 36633 - 37011.

37012 - 37299.

Wann geborgen	Titel	woher geborgen	wo untergebracht
15.12.17	Diverse Broschüren aus der	Bibliothek Conducci Via Gemona 72	
22.12.17	4 Bücher	Bibl. Beretta	
10.1.18	36 Busten (geschichtlichen Inhalts von Friaul)	Bibl. Groppler	
18.1.18	477 Bände (Inhalt: Geschichte, Kunstgeschichte, Litteratur, Poet. Werke, Zahlreiche Wörterbücher, Drucke vom 16. Jahrh. bis zur Gegenwart	via Cavour 15 I Fagazzetto	
29.1.18	Vasi, Raccolta delle piu belle vedute di Roma 1786 Vol I-II	v. [illegible] Ehrhardt	
6.2.18	150 Bände z.T. Incunabeln	Renier via Mantica 26	
7.2.	Springer-Ricci, Manuale di Storia dell'arte Vol. I-III.	Bibliothek Giovanni della Porta	

An Sammlungen u. Bibliotheken
abgegebene Schriften.

<u>Stadtbibliothek - Hamburg</u>: wünscht Kriegsliteratur.
am 22.2. abgelehnt, da nicht genügendes Material vorhanden
zurück an Deutsche Vertretung. Abtlg. Verwaltung.

<u>Dolmetscher - Schule</u>: wünscht Militärliteratur.
16 Bücher u. Schriften am 23.2. abgesandt an Deutsche Vertretung I.c
7. III.
27 Bücher (Militärwissenschaftl. Inhalts) abgegeben an
[für Dolmetscher-Schule] Herrn Rittmeister Dzialas Deutsche Vertretung Abtlg. I. a
7. III
4 Hefte für Dolmetscher-Schule: Rittm. Dzialas.
~~Oberstabsarzt Dr Kriesche Kriegslazarett 131~~:
Kriegslazarett 131. Kriegslazarett-Direktor Schlubach. 350 Bände Reclam
2 Bde Illustr. Zeitung. Leipzig

8/III

Für Rittm. Dzialas circa 150 Reklam-Bände
Pal. Brandis.

Anlage

bei der Bergungs- und Besichtigungsarbeit der Archive sind noch zu erledigen:

Latisana Stadt

Moggio Stadt und Distrikt

Palmanova Distrikt

Tarcento Distrikt

Tolmezzo Stadt u.

Kasino Aufstellung der passenden Bücher aus dem Stabskasino

An Intendantur.

6 Büchsen Hartspiritus zum Aufkochen v. Leim

9 □m. graues wasserdichtes Segeltuchplanen

zum Bedecken der Wagen für Transport v. Kunstgegenständen

BIBLIOTECA CIVICA DI UDINE

Cognome e Nome del Richiedente		
Indicazione del catalogo	Autore e titolo dell'opera	Edizione

NB. — I frequentatori della Biblioteca sono tenuti ad ottemperare alle disposizioni del Regolamento interno.

Udine, li *191*

<u>Anlage</u>

bei der Erzeugungs- und Besichtigungsarbeit der Aufsicht [?] sind noch zu erledigen:

Latisana Stadt
Moggio Stadt und Distrikt
Palmanova Distrikt
Tarcento Distrikt
Tolmezzo Stadt usw [?]

Bearbeiter

Bearbeiter	Datum der Verfügung	Abgang	AN WEN?	JNHALT DERSELBEN	wieviel Anlagen	Siehe weiter Nr.	Aktenzeichen

27.12.17
30.12.

Lieber Herr Ewert

Die Ortskdtr. Udine ist angewiesen sich mit Ihnen in Verbindung zu setzen wegen der Gespanne zum Abtransport der Bücher. Teile Ihnen dies mit, damit Sie sich hinwenden. Wie geht es sonst? Besuchen Sie uns nicht einmal?

Noch noch etwas. Mit Genehmigung des H. Hauptm. Walter dürfen wir die für uns einschlägige Literatur:

✓ 1) Venturi: Storia dell'arte italiana
ô 2) da nuova Italia
✓ 3) Cavalcaselle l'arte friulana (Handschrift)
✓ 4) Buch über Restaurierungen
ô 5) [illegible] Fischer über Pordenone.
ô 6) Falls vorhanden
Guida del Friuli
Società alpina friulana
(Band Pordenone)

nach Pordenone kommen lassen. Darf ich Sie bitten, diese Bücher durch Staffelwagen herüberzusenden.

Durch Staffelle gesandt am 2/1 18
Fellner

Banca di Udine

Società Anonima Capitale L. 1.047.000. Interamente versato

Riserva L.

Telegrammi:
BANCUDINE - UDINE
Telefono 145

Udine, li 19

Dr Gräff ist krank – Weihnachtsferien – Nachwehen.

Herzlichen Gruss
Ihr
[illegible]

Bearbeiter	Datum der Verfügung	Abgang	AN WEN?	JNHALT DERSELBEN	wieviel Anlagen	Siehe weiter Nr.	Aktenzeichen

Banca di Udine

Società Anonima Capitale L. 1.047.000. Interamente versato

Riserva L.

Telegrammi:
BANCUDINE-UDINE
Telefono 145

Udine, li 19

Sehr geehrter Herr Dr. Hessel,

ich soll Sie ersuchen uns umgehend einige hundert dieser Zettel mit dem Loch

zu schicken. Vielleicht senden Sie direkt an meine Adresse:

Porep. Etappenstab 14
Deutsche Feldpost 463.

Besten Gruss auch an Follmann

Ihr ergebener
Porep.

1 Packet Zettel durch Stafette gesandt 4/1. 18 Follmann

Bearbeiter

100

Bearbeiter	Datum der Verfügung	Abgang	AN WEN?	JNHALT DERSELBEN	wieviel Anlagen	Siehe weiter Nr.	Aktenzeichen
100	25.6.	27.6	D.-Leitung.	Übernahme der Bibliothek durch Lt. Ebert.	.		

Lfd. Nr.	Datum des Schreibens	Nr.	des Eingangs	VON WEM?	Vorgang	JNHALT DESSELBEN	wieviel Anlagen
101.							
102.							
103.							
104.							
105.							
106.	2.7	12773		D. Leitung		Inmarschsetzung Doktor Brandes	
107.	4.7.	1321		"		Abgabe der Druckschriften (Kriegslitteratur,	
108.							
109.							
110.	5.7	1473		D. Leitung		P Oberst	

Bearbeiter	Datum der Verfügung	Abgang	AN WEN?	JNHALT DERSELBEN	wieviel Anlagen	Siehe weiter Nr.	Aktenzeichen
	28.6	28.6	D. Leitung	Meldung über Pordenone etc. von Lt. Ebert			
	1.7.		"	Übernahme der Bibliothek durch Hptm. Manowsky			
	2.7.			Bücherliste an Bibl. Berlin Lt Ebert.			
	2.7		Stabsquartier	Unabkömmlichkeit des Gfr. Follenius vom Appell.			
	4.7		Ortskommandatur	Vorlegeschlösser für Bibliothek.			
	4.7.		D. Leitung	Mit Antwort zurück			
	4.7		Materialien Depot	Vorlegeschlösser.			
	5.7	5.7.	D. Leitung	Elektr. Beleuchtung der Bibliothek			
	5.7	5.7.	D. Leitung	Nach Kenntnisnahme zurück			

Lfd. Nr.	Datum des Schreibens	Nr.	des Eingangs	VON WEM?	Vorgang	JNHALT DESSELBEN	wieviel Anlagen
11 1.	6.7.	1473		D. Leitung		Kriegsliteratur Ausw. Amt	
2.							
3.							
4.							
5.	11.7	1491		Verwaltungssektion I		Kriegsliteratur	
6.							
7.	9.7.	1514		D. Leitung		Heizanlagen	
8.							
9.							
0.							

Bearbeiter	Datum der Verfügung	Abgang	AN WEN?	JNHALT DERSELBEN	wieviel Anlagen	Siehe weiter Nr.	Aktenzeichen
	6.7.	6.7.	D. Leitung	mit Antwort zurück			
	8.7		Ortskommandatur	Kapelle in Monte di Pietà Lt. Gräf			
	8.7.		"	Anforderung von Schellack etc für Gipsabgüsse			
	8.7		"	Anforderung des ital. Gef. Ruscelli (Photograph)			
	11.7.	11.7	D. Leitung	Nach Kenntnisnahme zurück			
	11.7.		Ortkommandatur	Anforderung von Schlüsseln für Bibliothek			
	11.7.	12.7	D. Leitung	mit Antwort zurück.			
	12.7.	13.7	C. 2 Schreibstube	Bücher, entliehen Hptm. Grosse			
	13.7	13.7	Ortskommandatur	Formulare, Deutsches Reservat			
	13.7	13.7	Hauptm. Grosse	Bücherrückgabe			

Lfd. Nr.	Datum des Schreibens	Nr.	des Eingangs	VON WEM?	Vorgang	JNHALT DESSELBEN	wieviel Anlagen
12 1.	10.7		13.7	Ldjur Brandes		~~geschäftlich~~ Krankmeldung.	
2.							
3.	15.7	1149	15.7	Wirtsch.-Kom. 312		Nach Urlaubsgesuch Uffz. Hill	
4.	12.7	1537	17.7	D. Leitung		Glühlampenrückgabe an L. I.	
5.	~~8~~ 15.7	1580	16.7	"		Briefwechsel – Leitung Sch. Klemen	
6.	17/7	2837	19/7	"		persönlich	
7.							
8.							
9.							
0.	16/7	13808	23/7	Deutsche Verl. Leitung		Telegramme betreffend	

Bearbeiter	Datum der Verfügung	Abgang	AN WEN?	JNHALT DERSELBEN	wieviel Anlagen	Siehe weiter Nr.	Aktenzeichen
	13/7	14/7	D. Leitung	Weitergabe			
	14/7	14/7	Bild- u. Filmamt Berlin Telegramm	Fotografisches Material			
	15/7	15/7	D. Leitung	mit Befürwortung weiter			
	17.7	17/7	"	zurück			
	17/7	17/7	"	zurück			
	19/7	19/7	Ortskommandantur	Wagen anfordern			
	19/7	19/7	D. Leitung	persönlich			
	22/7	22/7	Bild-Filmamt Berlin	Empfangsbestätigung			
	22/7	22/7	—	Offener Befehl für Rücksendung des Kuriers			
	23/7	23/7	D. Leitung	Weitergegeben			

Lfd. Nr.	Datum des Schreibens	Nr.	des Eingangs	VON WEM?	Vorgang	JNHALT DESSELBEN	wieviel Anlagen
13 1.							
2.							
3.	14/7	2802	12/7	C Leitung		Verwundung des Bertold Wälker	
4.							
5.	22/7	1643	23/7	Stabsquartier		Aufsehen von Brandes u. König bei Gesundheitsbef.	
6.	17/7	1335	24/7	C. I		Rückgabe Glühlampen	
7.	~~24/7~~						
8.	25/7	C. 34 pers.	28/7	C. IV		persönlich	
9.	26/7	3023	27/7	D Leitung	z. d. A. 137	Kessel abgestellt bei Freiung	
0.	26/7	1675	26/7	D Leitung		Verwundeten abgeholt Vzfd. Hill	

Bearbeiter	Datum der Verfügung	Abgang	AN WEN?	JNHALT DERSELBEN	wieviel Anlagen	Siehe weiter Nr.	Aktenzeichen
	23/7	23/7	D. Leitung	~~Meir~~ Meldung über Barbeano			
	23/7	23/7	"	Meldung über Sacile			
	23/7	23/7	D. IV.	Vorschl. weitergegeben			
	23/7	2/7	D Leitung	Tätigkeitsbericht 15/6 – 15/7.			
	24/7	24/7	"	mit Antwort zurück			
	~~25/7~~	~~25/7~~					
	25/7.	25/7	Stabsquartier über D. Leitung	Uffz Hensei Appellbefreiung			
	25/7	25/7	D Leitung	weiter geleitet.			
	27/7	27/7	D Leitung	zurück nach Entnahme			

Lfd. Nr.	Datum des Schreibens	Nr.	des Eingangs	VON WEM?	Vorgang	JNHALT DESSELBEN	wieviel Anlagen
14 1.	22/7	1676		D. Leitung		Gesamtbericht der Denkmalspflege im Auftrage des A.A.	
2.							
3.							
4.							
5.							
6.	17/7	71.	29/7	Stabsquartier		Kontrolle der Handwerkerstube.	
7.	30/7		31/7	D Leitung		Beschlagnahmen von Kunstsachen zwecks Vergeltung	
8.	30/7	1713.	31/7	D Leitung	131/132	Antwort ~~[illegible]~~ auf Meldung betr. Barbeaux in Paris	
9.	30/7	1710	31/7	D Leitung		betr. [illegible] Kunst-Offiziere in Belgien. [illegible]	
0.	29/7	1715	31/7	"		Professor Brandts für Kopierungsarbeiten angefordert	

Bearbeiter	Datum der Verfügung	Abgang	AN WEN?	JNHALT DERSELBEN	wieviel Anlagen	Siehe weiter Nr.	Akten-zeichen
27/7		27/7	D Leitung	zurück mit Antwort.			abschr. zurück behalten
	27/7	27/7	"	Kriegsgefangene Ruselli			
	27/7	28/7	Feldintendantur	Materialanforderung			
	27/7	28/7	Materialdepot	Empfangsbescheinigung			
	29/7	29/7	Feldintendantur	Stiefelanforderung Ssym Mavorsky Lt Gräf			
	29/7	29/7	D. IV Leitung	Durch- weiter gereicht			
	31/7	31/7	"	mit Bericht zurück.			Abschr behalten
	1/8	1/8	D. Leitung	nach Einsichtnahme zurück			
	1/8	1/8	"	zurück mit Antwort			

Lfd. Nr.	Datum des Schreibens	Nr.	Datum des Eingangs	VON WEM?	Vorgang	JNHALT DESSELBEN	wieviel Anlagen
151 1.							
152 2.		880.	2/8	[illegible] Direktor		Meldung üb. Durchsuchung der Neben-Gebäude betr. Einbruch.	
153 3.		1737	4/8	IIa / D I. ~~D. Leitung~~ D. Verwaltung		Meldung nach Schema über vorh. Offiziere etc.	
154 4.	4/8	1744	4/8	Verwaltung [illegible]		Einforderung der [illegible] [illegible]	
15 5.	6						
15 6.							
15 7.							
15 8.		14680/147					
15 9.							
16 0.							

Bearbeiter	Datum der Verfügung	Abgang	AN WEN?	JNHALT DERSELBEN	wieviel Anlagen	Siehe weiter Nr.	Akten-zeichen
	1/8.	1/8	Ortskommandantur	Meldung wegen Einbruch in die Bibl. Com.			
	4/8	4/8	Orts Kommdtr.	(Meldung betr. Einbruch) Nach Kenntnisnahme zurück Anforderung e. Mannes.			
(139)	25/7	5/8	D-Leitung.	Befreiung Uffz Hensel vom Appell.			
	6/8	6/8	Ortskdtr	1 Karton Fliegenpapier			
	8/8	8/8	Registratur	Tätigkeitsbericht.			
	7/8	7/8	Stabsquartier...	Baumwollenausweis für Uffz Hensel.		3258 erledigt	14.8.18
	9/8	9/8	D-Leitung	Uffz. Hensel z. Beamten-Stellvertreter			

Lfd. Nr.	Datum des Schreibens	Nr.	des Eingangs	VON WEM?	Vorgang	JNHALT DESSELBEN	wieviel Anlagen
161.							
162.							
163.							
164.	7/8	14468	8/8	Abtlg II D 1769		Betrifft Etat	
165.	9/8	1778	10/8	D - Leitung		Tätigkeitsbericht	
166.							
167.	11/8	14216	13/8	D - Leitung		Denkschrift für A. A.	
168.							
169.	14/8	–					
170.	14/8	–					

Bearbeiter	Datum der Verfügung	Abgang	AN WEN?	JNHALT DERSELBEN	wieviel Anlagen	Siehe weiter Nr.	Aktenzeichen
	9/8	9/8	D-Leitung	feldartl. Koenig zum E.K.			
	10/8	10/8	Ortskdtur Abtlg I.	Florio. Ht. Reserval			Abschrift vorhanden
	12/8	12/8	Lstm. Batl. Paderborn	5 Gefangene z. Überführung d. Bild. Tour 1 Gefangenen Manne			
	12/8	12/8	Lstm. Batl. Paderborn.	Ersatzmann stellen für Brennan			
	13./8	14/8	D.Ltg.	Kommt nur zu genommen.		DII. 141	Abschr. vorhanden.
	14/8	15/8	Ortskdtur	Latten u. Bretter zu Blendrahmen.			
	14/8	14/8	Feldintendantur	Sattleranforderung für Stabs Mannsch. u. Geräte			

Lfd. Nr.	Datum des Schreibens	Nr.	des Eingangs	VON WEM?	Vorgang	JNHALT DESSELBEN	wieviel Anlagen
17 1.							
17 2.							
17 3.	16/8	C II. 8455 S.A. 1782	19/8	Kriegs-Rohstoff-Abtlg. C II.		Brander hat zuviel Brotgeld im Spielenbergs erhalten.	
17 4.	17/8	1831	18/8	Kr. Verwaltung Abtlg II. b. No 14956		Kündigung d. Hilfsarbeiter Hill zur Kassenverwaltung.	
17 5.	16/8	Abtlg II 1834	19/8	Wirtschaftsoffizier der Kr. Vlg. Nr 217		Verpfl. auswärts tätiger Offiziere mit Marketenderware.	
17 6.	~~16/8~~	~~Abt. II b. 14916~~	~~19/8~~	~~D-Ltg. 1784~~		~~Uffz. Hend z. Beamtenstellvertreter ernannt.~~	
17 7.	16/8	Abt. II b. 14906	19/8	D-Ltg. 1784		Uffz. Hend z. Beamten-Stellvertreter ernannt.	
17 8.	20/8			Wirtsch. Sekt. C. 303.		Tätigkeit d. Wirtschafts-Komp.	
17 9.	23/8						
18 0.	23/8	1920 D		Verwaltungs-Sekt.		Wann dem Schlußbericht entgegengesehen werden kann. Ob wann mit Beendigung d. Tätigkeit d. G. Mannowsky u. Lt. Graff zu rechnen ist.	

Bearbeiter	Datum der Verfügung	Abgang	AN WEN?	JNHALT DERSELBEN	wieviel Anlagen	Siehe weiter Nr.	Aktenzeichen
		15/8	D-Leitung	Personal-Verzeichnis		1737	II a/Di
	16/8	16/8		Empfangsbest. f. Batl. Depot.			
	16/8	19/8	D. II	Ltn. Brandes zu benachrichtigen.			
	17/8	19/8	D-Leitung	Kenntnis genommen. Immatrikulierung unterbleibt wegen Todesfall Hill's Vater.			
	16/8	19/8	D. II.	Derzeit ausw. tätige Offiziere sind bei D.II. nicht vorhanden.			
	19/8	19/8	D-Leitung	Bitt. Begleitmann Schmolz zur Sendung nach Berlin.			
	16/8	20/8	D. II	Kenntnis genommen.			
	30/7	23/8	C. Ltg.	Kenntnis genommen			
	23/8	23/8	Stamm Batl. Paderborn.	Belassung d. Gefr. Tallemin noch einige Tage i/d. Batl..			
	23/8.		D Leitung	betr. Ablieferungstermin d. Abschlußberichtes (statt 20. 8. 15. 9. i/d. Tätigkeit Herrn. Mamrowsky u. Ltn. Graff voraussichtl. Ende Septbr. ihren Abschluß			

Lfd. Nr.	Datum des Schreibens	Nr.	des Eingangs	VON WEM?	Vorgang	JNHALT DESSELBEN	wieviel Anlagen
18 1.							
18 2.	~~?/8~~						
18 3.							
18 4.			24/8	Kammergerichtsrat Dr Scholz		Abtransport von Kunstgegenständen aus dem bes. Gebiete	
18 5.	27/8	~~15506~~ 1948	27/8	D. Leitung		K.u.k. H.G.Kdo Feldm. v. Boroevic Zl. K. Nr. 111.457. betr. Herausgabe einer Publication über die Kunstwerke des besetzten Gebietes	
18 6.		19/8 29/8		Leutn. Brandes " "		Bittet um Aufgabe rückständiger Lösung v. 11 u. 21 Juli noch weitere Aufklärung bezogen. Schreiben	
18 7.		1798	27/8	D. Leitung		U.R. Anfrage v. P. D. Clemen an Kunstoffiziere über Kunstschutztätigkeit	
18 8.		1951	27/8	D. Leitung		U.R. Verfg. d. Gen. Quartiermstr II c Nr. 43385 v 22.8.18 alle dort erscheinenden Briefe d. Gefr. K. v. Falke zur Rückäußerung zugehen zu lassen	
18 9.							
19 0.							

Bearbeiter	Datum der Verfügung	Abgang	AN WEN?	JNHALT DERSELBEN	wieviel Anlagen	Siehe weiter Nr.	Aktenzeichen
		24/8	D.-Ltg.	persönl. (Meldung über Bilder Verona Rathaus)			
		26/8	D. Ltg.	Meldg. z. Nachtrag 95. v. 24.8.17. Fehlanzeige. Bez. d. z. Zt. abwesenden Soldaten Krieg erfolgt Meldg. am 30.8.	/		
		29/8	D. Lt.	nachträgl. Meldg. [illegible]			
		26/8	Kammer Gerichts Rat Dr. Scholz	Anlage (Abstammungsurk.) nach Vorlage – aber ohne Vermerk) zurück.	1.		
		29/8	D Leitung	betr. Plan einer Publication gemeinsch. mit [illegible]. Bitte um Gewährung einer Unterstützung zu d. [illegible]	1		
			D Leitung	zurück	3		
			D. Leitung	zurück	—		
	26/8	28	Militär Stelle d. Ausw. Amtes Berlin	2 Kisten Kriegs-Litteratur mit der Bitte nach Durchsicht der Kgl. Bibliothek Berlin weiter zu leiten. Vollziehung der Empfangsbestätigung.	6		
	26/8	28	Stadtbibliothek Hamburg	1 Kiste Kriegslitteratur Bitte um Vollz. d. Empfangsbescheinigung	3		

Lfd. Nr.	Datum des Schreibens	Nr.	Datum des Eingangs	VON WEM?	Vorgang	JNHALT DESSELBEN	wieviel Anlagen
191.							
192.							
193.							
194.							
195.		1961		D. Leitung		da ein deutsches Flaggengebiet nicht mehr existiert, an [illegible] Dienststellen senden.	
196.							
197.							
198.							
199.		3676		C Leitung		Abschr. 1 Ltg. d. Deutschen Vertretung v. 24. 8. 18 No 15193. wonach den Beamtenstellen(?) d. Benutzung d. II. Wagenklasse(?) [illegible] gestattet ist für deutsches [illegible] Gebiet(?) [illegible] 1917 No 352 i.A.	
200.		1984		D Leitung		8 Blancoformularen von offenen Befehlen. Die gebrauchten sind hierher zurückzugeben.	

Bearbeiter	Datum der Verfügung
	26/

Bearbeiter	Datum der Verfügung	Abgang	AN WEN?	JNHALT DERSELBEN	wieviel Anlagen	Siehe weiter Nr.	Aktenzeichen
	26/8	28	Hof- u. Staats-Bibliothek München	wie vorstehend bei Nr. 190	3		
		28.	D Leitung	Ausstellung eines off. Passes f. d. Burschen d. Lts Gräff.			
		28.	Stabsquartier	Bitte dem Burschen Bäcker f. Urlaubsreise 3 Tage Marschverpflegung verabfolgen zu wollen			
		28	Casino Caffe Moro	Bitte f. 3 Tage Marschverpflegung verabfolgen.			
		28	D. Leitung	Bitte um Erneuerung des Ausweises f. Dr. v Kutschera	1		
		28.	Ldst. Batl. Paderb.	Bitte um Gestellung v. 2. Gefangenen z. 29. 8. 18.			
		29	Ldst Batl. Paderborn	Gestellung v. 2 Gefangenen z. 30. 8. 18			
		30	Generaldirektion d. k. Museen Berlin	Mitteilg., daß Gipsabgüsse des Ratchis-Altars abgegangen sind –			
		31	D III	weiter		31.	

Lfd. Nr.	Datum des Schreibens	Nr.	Datum des Eingangs	VON WEM?	Vorgang	JNHALT DESSELBEN	wieviel Anlagen
201.		1980	31	D. Leitung	Tgbfs. 169	betr. Termin bei D. Leitung am 12. 9. 18	
202.		1982	1/9	D. Leitung		betr. überzählig werdende Trainsoldaten. Termin am 5/9.18. (II 6. N. 15.649 v. 30/8 18. C Leitung N: 3812	
203.							
204.							
205.		D.Ltg 2004	3/9	D. Ltg.	D II 180	[illegible] d. Dienstwagen	
206.		2006		G.R. D Ltg	Meldg. d. über [illegible] [illegible]	Anfrage: Welche Verwandtschaft mit Grabdenkmalsorten: Welche Malplastiken in Gips abgegossen sind. War Kriegsliteratur für Kgl. Bibliothek in Berlin bestimmt	
207.		2007		D Ltg	"	betr. Kisten mit Gemälden. War Abschub mit deutschen [illegible] erfolgt	
208.							
209.							
210.	4/9	2021	5/9	D. Leitg	N. 207	zur Verfügung d. Protokolls der hyg.-sanität. Sitzung.	

Bearbeiter	Datum der Verfügung	Abgang	AN WEN?	JNHALT DERSELBEN	wieviel Anlagen	Siehe weiter Nr.	Aktenzeichen
	10/9	11/9	D. Leitung	Namentl. Liste d. im Etat d. Abt. befindl. gz. Kontingents angehörigen (Bayern–Sachsen [illegible]	/		
		4/9	D. Leitung	[illegible] Briefmarken [illegible] bitte um deren Belassung			
		3/9	Ortskdtur Udine	bitte die elektr. Beleuchtung wieder herzustellen wird.	/.		
		3/9	Ortskdtur Udine	Anforderung v. 2 Kilo [illegible] z. Aufkonservieren geborgener Bilder		—	
		4/9	D Ltg	durch.			
		4/9	D. Leitg	betr. Grabdenkmalproben 2) Ratchis altar Cividale 3) 2 Kisten Kriegsliteratur nach Berlin 1. nach München 1 " " Hamburg			
		4/9	D. Leitg	Altarbild Moriago u. 5 Reliefs d. [illegible] V a 28735 v. 14. 6. 18 abgegeben. gz. [illegible] übrigen 44 Kisten ist der [illegible] unbekannt			
		4/9	Ortskdtur	bitte um Gestellung eines Schlossers z. Instandsetzung einer Wasserleitung am Bibl. Friul. [illegible]			
		5/9	D. Ltg.	z. [illegible] 97 Ziffer 1 namentliche Liste d. Offz. gz. die im Zivilverhältnis Beamte sind			

Lfd. Nr.	Datum des Schreibens	Nr.	des Eingangs	VON WEM?	Vorgang	JNHALT DESSELBEN	wieviel Anlagen
21 1.	7/9 18	2052 D. ~~Ltg~~	9/9	D. Leitung		Schreiben d. k. Ortskdos Udine v. 7.9.18. N. 19787, daß d. Verfügung d. k. Gr. Kdos Zl. 111311 v. 30. 8. 18 Bibliothek d. Palazzo Florio nicht in deutsche Verwaltung übergehen wird. – Vortrag d. Hptm. Manowsky	
21 2.		19/8	8/9	Deutsche Vertretung.	Umlauf	Berichte zur Berichtigung bezw. Vervollständigung.	
21 3.							
21 4.	12/9	248/9 III	14/9	Intendantur d. D. [illegible]		Kisten können gegen Empfangsbescheinigung v. Materialdepot empfangen werden.	
21 5.	12	270/9 III		Intendantur d. D. Ltg.	240	Bitte die Anforderung in einer 8 Tagen zu wiederholen	
21 6.							
21 7.	10/9	10/9 DI 2068	10/9	D I.	D Ltg. 16023 C. 10/9 4051 D. – 2068	Verf. d. Deutschen Vertr. v. 10.9.18 Ltg. N. 16023. Verwendung des Hptm. Manowsky z. Truppenteil [illegible] Graf [illegible] beauftragt mit Behandlg. d. Kunstfragen – D. D. Ltg. unmittelbar unterstellt – zur Kenntnis gebracht.	./.
21 8.	11/9	2090	12/9	D Leitung	Ltg. 16023 v. 10.9	Abschrift d. Hptm. Manowsky ist am 27. zu [illegible]	
21 9.							
22 0.		2141	21/9	Feldw. König Deutsche Vertretung durch D. Leitung	D Vertr. 16151 v. 18/9	Gesuch um Versetzung zur [illegible] d. Lichtbildverfahren nach Abschluß spez. Tätigkeit Verfügung, daß Feldw. König zu seinem Truppenteil mit dem 31.10.18. versetzt ist.	

Bearbeiter	Datum der Verfügung	Abgang	AN WEN?	JNHALT DERSELBEN	wieviel Anlagen	Siehe weiter Nr.	Aktenzeichen
		13/9	D Ltg	nach Vortrag zurückgereicht			
		9/9	Ortskdtur	Gestellung eines Schreiners z. Maßnehmen d. Glasrahmen geborgener Bilder			
		9/9	D IV.	weitergegeben.			
		10/9	Intendantur d. D. Ltg	Bitte um 2 kg Kerzen.			
		15/9	Materialien Depot	weitergegeben.			
		10/9	Intendantur d. D. Ltg	Bitte um 4 Glühbirnen (25 Kerzenstärke			
		10/9	Rittmeister Dzialas Kommandantur Lüttich	Bitte um Rücksendung der am 13. 7. entliehenen Bücher. Bzw. um genaue Angabe, wo sich Bücher sich befinden.	./.		
		12/9	D. Leitung	Kenntnis genommen u. Lt. Graff bekannt gegeben.	./.		
		12/9	D. Ltg	zurück			
		12/9		Zeugnis f. Felder König			
		12/9	D Ltg	befürwortend und mit Zeugnis (Nr 219.)			
		21/9	D. Leitung ~~Kommandant Stabsquartier~~	weitergegeben.			

Lfd. Nr.	Datum des Schreibens	Nr.	Datum des Eingangs	VON WEM?	Vorgang	JNHALT DESSELBEN	wieviel Anlagen
221.	12/9	2096	12/9	D. Leitung	Dess. Nr. 211	betr. Bibliothek Florio zur Weitergabe an H G K geeigneten Antrag anweisen zu wollen	
	4/10	2126	5/10	D. Leitg		Antwort d. H. G. K. dass vorläufig v. d. Abgabe Abstand genommen wird	
222.	14	—	14/9	D. Leitg		Übersichtsplan zur ev. Berichtigung	
223.	16/9	2132 mit Paket	16/9	D. Leitg		z. Äußerung.	
224.	13/9	2106		D. Leitg	Rohstoff Abt C II [illegible] 2177	Bestellung einer Anzahl Photographien der [illegible] an Prof Frz Hanel Wien.	
225.	9/9	4026	17/9	D. Leitg	II 6 1564 g u. C. 38 R	betr: Trainsoldaten. Sind zu belassen, jedoch auch zu anderen Diensten im weitesten Umfange heranzuziehen.	
226.							
227.	17/9	4043	17/9	D. Leitung		Bericht über die Tätigkeit am 22. jeden Monats.	
228.			17/9	Ortskdtur		nicht vorhanden!	
229.	4/10	2330	6/10	D. Leitung		mit der Bitte um Rückfrage (betr. Dienstgrade: Abtransport)	
230.		2162		D. Leitung		Anfrage ob diese Schrift z. Kenntnis d. [illegible] Neuaufstellen gelangt ist.	

Auslauf

Bearbeiter	Datum der Verfügung	Abgang	AN WEN?	JNHALT DERSELBEN	wieviel Anlagen	Siehe weiter Nr.	Akten-zeichen
		13/9	D Leitung	mit Antrag zurück z. d. Akten	1 —		
		14/9	D III	weitergegeben.	1	—	
		15/9 16/9	D Leitung D Leitung	Schlussbericht bitte einen Schreiber mit Schreibmaterial [illegible] und [illegible] anfertigen zu lassen.	 /		
		17/9	D. Leitung	zurück	1		
		17/9	—	Ausweis f. Feldw. Koenig wegen Ausstellung eines [illegible] durch [illegible].			
		~~17/9.~~ 18/9	~~D Leitung~~ Ortskdtur	~~Meldg. d. Nachlassangelegenheit [illegible] u. [illegible] (geb. [illegible]) [illegible]~~ 2 Patent-Nägel angefordert.			
		17/9	D. Leitung	mit Protokoll d. Sitzung und Verzeichnis der abtransportierten [illegible] zurück		210	
		18/9 20/9	D. Leitung D. Leitung	betr. Papiere, Zeichnungen usw. des Architekten D'Aronco zurück. Bezüglich [illegible] nach genauer [illegible] Besichtigung u. im Einverständnis mit [illegible] Kunstschutzgruppe erfolgt			

Lfd. Nr.	Datum des Schreibens	Nr.	Datum des Eingangs	VON WEM?	Vorgang	JNHALT DESSELBEN	wieviel Anlagen
231.	22/9	447/9 II	25/9	Intendantur d. D. Leitung		[illegible] stehen gegen Umtausch zur Verfügung gegen Empfangsbestätigung	
232.							
233.	20/9	2183	21/9	D. Leitung		Dienstaltersliste einreichen (nach anliegendem Muster) zum 22. 9. 10 Uhr.	
234.							
235.							
236.							
237.							
238.	21/9	II 6. u.M. 872	21/9	D. Leitung u. II 6.		Feldw.-König wird ab 1.10 ein Heimatsurlaub v. 30 Tagen incl. Reise bewilligt. Hat sich nach Ablauf d. Urlaubs bei s. Ers. Truppenteil zu melden.	
239.		2250	26/9	D. Leitung		D. Übernahme [illegible] Arnold-[illegible] ist sind 35 Kisten [illegible] [illegible] gewollt. – m. d. Bitte um [illegible]	
240.							

Auslauf

Bearbeiter	Datum der Verfügung	Abgang	AN WEN?	JNHALT DERSELBEN	wieviel Anlagen	Siehe weiter Nr.	Akten-zeichen
		20/9	Intendantur d. D. Leitung	Bitte um 4 Glühbirnen 25 Kerzen.	/		
		21/9	Materialien-depot	mit Empfangsbescheinigung			
		20/9	Landst. Batl. Paderb.	Gestellung v. 2 Gefangenen mit Reinigungsmaterial.	./.		
		21/9	D. Leitung	mit ausgefüllten Dienstalterslisten.	./.		
		21/9	D. Leitung	Meldung über abhanden gekommene Bilder im Schlosse Monzza	./.		
		21/9	Ortskdtur	Bitte um Gestellg. einer Flachs-[illegible]			
		22/9	D. Leitung	Tätigkeitsbericht für die Zeit v. 16.8. – 15.9. 18			
		23/9	D. Leitung	bitte um 1000 Bl. Schreibmaschinenpapier zum Schlussbericht			
		23/9	Commandant v. Nabrzu.	weitergegeben.	./.		
		26/9	D Leitung	Übergabe an Bibliothekar u Kunstprofessor			

Lfd. Nr.	Datum des Schreibens	Nr.	des Eingangs	VON WEM?	Vorgang	JNHALT DESSELBEN	wieviel Anlagen
241.		2111	26/9	C/D Leitung	Ltg 16022 v 10.3 18	Herr Mamontskey wird zu seinem Ers. Truppenteil L.F.A.K. 6. versetzt	
242.		2243	25/9	D. Leitung	Vfg. Nr. 241. 217.	Betreff d. Ltg. N. 16023 v 11.9. bleibt bestehen. Besprechung mit dem Sanitäter wird v. Lt Graff z. führen sein (Ltg. v 25.9.18. 16004) z. Ktn.	
243.		2149.	26/9	D. Leitung		betr. Freimachung v. kv. Personal u. Einschränkung des Schreibpersonals u. d. Ordonnanzen	
244.		4397		C. Leitung		betr. Schaumburg als Leiter f. Ha[illegible] in Aussicht genommen	
245.							
246.							
247.							
248.							
249.	2/10	45520	[illegible]/10	Insp. d. Luftbild. Berlin d. D. Ltg.		Bestellung wird in einigen Tagen erledigt	
250.		4461		C/D. Leitung		Abgabe v. k.v. Personal. bez. Chef. Gen. St. N. 49301 v. 19.9 18. [illegible] Abt IIa/IIb. J.N. 16463 v 26.9.1918 1 Anlage	

Auslauf

Bearbeiter	Datum der Verfügung	Abgang	AN WEN?	JNHALT DERSELBEN	wieviel Anlagen	Siehe weiter Nr.	Aktenzeichen
		27/9	D. Leitg	Zahn Mannowsky u. Schäffer nicht abgereist.			
		27/9	D. Leitung	zurück			
		27/9	D. Leitung.	Der bibl. Koffer kann nicht untersucht werden. Auf die 2. Ordonnanzen als Sicherungsdienst sind notwendig.			
		27/9.	C IV	zurück			
		27/9	Quartier-Amt d. Ortskdtur d. Dltg.	Mitteilung, daß Wohnung des Zahn Mannowsky frei geworden ist.			
		28/9	D. Leitung an Leitung	Notiz z. Tagesbefehl wegen 2 ausgeliehenen Büchern d. Mitkm. Dzialas			
		28/9	Ortskdtur d. D. Leitung.	Bitte um Gestellung eines Schlossers z. Schaffen eines Schlüssels (f. d. Friulana)			
		28/9	Eisb. Batl. Paderborn	Bitte um Gestellung v. 2 Gefangenen; Bibl. z. 30/9.			
		30/9	Bild- u. Filmamt Berlin	Bestellung v. Abzügen v. Photographien.			
		30/9	D. III	weitergegeben	2.		
		3/10	D. Leitung	Liste (Abgabe v. K. u. Personal) • Notizen f. Unabkömmlichkeit eingereicht	2		

Lfd. Nr.	Datum des Schreibens	Nr.	des Eingangs	VON WEM?	Vorgang	JNHALT DESSELBEN	wieviel Anlagen
251.			30/9	D. Leitung		betr. Abschrift-Entwurf eines Schreibens an Hr. Gen. Mstr.	
252.							
253.	~~23/9~~	2309	2/10	D. Leitung		Veränderungen in der Organisation. Meldungen zum 1 u. 16. jeden Mts.	
254.	27/9	2266	28/9	D. Leitung		betr. Kurierdienst Udine – Wien. (Verf. C. Ltg. v. 27/9. 4438	
255.	30/9	2314	2/10	D. Leitung		Abänderung d. Befehls v. 27.9.18. C Nr. 4438 betr. Gestellung eines Kuriers Udine Wien.	
256.	4/10	103/10 III	5/10	Intendantur		Koffer kann gegen Empfangsbescheinigung beim M.D. empfangen werden	
257.							
258.	2/10	314	2/10	D IV.	Tagesbefehl 202 7.5.	Mitteilung daß ein entliehenes Buch sich bei D. IV. befindet	
259.	2/10	311	2/10	D IV	D IV. 1321 v. 3.7.18	Erinnerung an Beantwortung d. Schreibens betr. beschlagnahmte Druckschriften.	
260.							

Auslauf

Erledigung Jahr	Erledigung Tag	Erledigung Monat	Verfügung	Beilagen	An wen wohin abgegangen?	Bemerkungen
	1	10	zurück		D. Leitung.	
	2	10	Bericht an Gen. Qu. Mstr. für Leitung folgt Bericht in den nächsten Tagen.	Bericht u. Beilagen Photographien	D. Leitung	
		2/10	Anforderung v. 50 Flaggen 70 : 100 cm	/	Intendantur d. D. Ltg.	
		5/10	~~weitergegeben~~		Materialien Depôt	
		2/10	bei Bestellung eines Schiffsmodell zu Anfertigung nach Skizz. Angaben		Architektur d. D. Ltg.	
						Schreiben befindet sich unter Berücksichtigungen.
	3	10	das Schreiben konnte noch keine Erledigung finden, da seitens d. Bibliotheken keine Empfangsbestätigung eingegangen ist.	1.	D IV d. D. Leitung	
	3	10	Erinnerung an Empfangsbestätigung über 2 Kisten Kriegsliteratur		Militär-Stelle d. Ausw. Amtes Berlin durch D. Ltg	v. Gl. Nr. 189

Einlauf

	Nummer	Empfang			Woher?	Betreff	Beilagen	An wen zur Bearbeitung abgegeben?	Bemerkungen
		Jahr	Tag	Monat					
261	261								
262	262								
263	D 2339. 263		4	10	D. Leitung	nach Einsichtnahme zurück	Anlagen		
264	2330 ~~264~~		4	10	D. Leitung (Anfrage [illegible])	Kunstgegenstände als Kunstständer (Ersuchen um nähere Bestimmung)			
265									
266				7/10	D. Leitung	betr. Abhandenkommen v. Bildnisse aus Porcia –			
267									
268	2316	4	1	10	D. Leitung (Umlauf)	Verf. d. Chefs d. Feldz. 21.9.18. 36220 P.I. – Genqu. M. II Nr. 49910 D. Verk. II a 16740 v. 30.9.18. D.I 2316. betr. richtige Bezeichnung Ungarns.			
269	2348.		7	10	D. Leitung	– Anfrage betr. Meldg. d. H.Gr.K. v.B. Nachforschungen nach verschwundenen Bildern im Schlosse in Porcia			
270									

Auslauf

Erledigung			Verfügung	Beilagen	An		Bemerkungen
Jahr	Tag	Monat			wen	wohin	
					abgegangen?		
	3	10	Erinnerung an Empfangsbestätigg über 1 Kiste Kriegsliteratur		Stadtbibliothek Hamburg d. D. Ltg		ref. dies. Nr 190
	3	10	dass.		Hof- u. Staatsbibliothek München d. D. Ltg.		" " 191
	3	10	Dienstvorschrift	20 Anl	D. Leitg		
	4	10	Anforderung d. f. W. angeforderten Brennmaterialien f. Bibl. u. Arbeitsräumen wird gebeten	1.	Ortskdtur d. D. Ltg.		
		8/10	Zustellung eines Electrotechnikers		Ortskdtur.		
		8/10	zurück	1.	D. Leitung		
		15/10	mit Meldung zurück		D. Leitung		
	11	10	Bitte um leihweise Überlassg. v. 60 m Stoff f. d. Ausstellung		Ortskdtur d. D. Leitung		

Einlauf

	Nummer	Empfang Jahr	Empfang Tag	Empfang Monat	Woher?	Betreff	Beilagen	An wen zur Bearbeitung abgegeben?	Bemerkungen
271	2114, ~~271~~		11	10	D. Ltg.	betr. Sektion Pfähler gest.			
			15	10	D. Ltg.	betr. Sektion Pfähler gest.			
			17	10	" "	" " " "	4.		
272			9	10	Hof u. Staatsbibliothek München	Empfangsanzeige betr. Kriegsliteratur			
	2327.		14/10		D. Leitung	zurück			
273			9	10	C. Leitung	Anträge auf Zuweisungen von Büchern.			
274	4613		12	10	C. Leitung	Ausz. H.G.K. F.M. v. Boerovic Ref. 501/6 B.F. v. 3.10.18 betr. Übergang des Gebietes v. Tolmezzo u. Ampezzo in den Bereich der G.A.K. – z. Kts. in Umlauf			
275.	2385		13/10	14	D. Leitung	betr. Bericht über Inventarisation.			
276	K.S.		10/10	14	Stadtbibliothek Hamburg	Empfangsbestätigung der Kriegsliteratur			
	2327		14/10	15	D. Leitung	zurück			
277	~~2392~~		14	10	D. Leitung	~~Prof. Gen. Gü. Mfs. betr. Kosten d. photogr. Aufnahmen d. Kunstdenkmäler – zur Kenntnis~~			[illegible]
278	2392		14	10	D. Leitung	Prof. Gen. Gü. Mfs. betr. Kosten d. photogr. Aufnahmen d. Kunstdenkmäler – zur Kenntnis			[illegible]
279					D. Wirtschaftsgr.	erledigt.			
280	4785		14.	10.	C. Leitung	Antrag d. [illegible] [illegible] wegen Aufforderung von [illegible]			

Auslauf

Erledigung			Verfügung	Beilagen	An		Bemerkungen
Jahr	Tag	Monat			wen	wohin	
					abgegangen?		
	12	10	Dass. (persönl. [illegible]	1.	D. Leitung		f. Lt. Gräff in Verwahrung
	12	10.	weitergereicht	2	D. Leitung		
	12	10	weitergegeben	4.	D. IV		
	14	10	bitte ~~einen~~ [3] Durchschlag herstellen zu lassen f. G.K. Falke f. GsR. Clamor u. f. D. Ltg.		D. Leitung		
	14	10.	weitergereicht				
	14	10	bitte um Rückerstattung v. 1 Aufnahmen zu prüfen		k. u. k. Kriegsgrab Amt		
	15	10	weitergegeben		D. III		
	15	10	bitte um 3 Kilo Lichter		C II		
	14	10	hier nicht angefordert		C. Leitung		

Einlauf

	Nummer	Empfang Jahr	Empfang Tag	Empfang Monat	Woher?	Betreff	Beilagen	An wen zur Bearbeitung abgegeben?	Bemerkungen
281	1701		14	10	D. Ltg.	Vfg. d. Ausw. Amtes Berlin v. 25.9.18 IIIa 18572. 144072 betr. Vergeltungsmaßnahmen			
282									
283									
284									
285									
286									
287									
288									
289	4833		16	10	Leitung	betr. Kurierdienst			
290	4815		15	10	C Leitung	betr. Beschleunigung d. Umlaufs u. Befehlsempfang.			

Auslauf

Erledigung: Jahr	Erledigung: Tag	Erledigung: Monat	Verfügung	Beilagen	An: wen / wohin (abgegangen?)	Bemerkungen
	15	10	weitergegeben		IV	
	15	10	keine Veränderungen.		D. Leitung	z. Termin am 16.10. (cf. D. Abg. v 30.9.18. N. 2125 Ziff. 253
	15	10	wegen Schornsteinfeger-Bestellung.		Ortskdtur	
	15	10	bitte um Rücksendung d Bücher		Dr. Suida	
	15	10	" " " " "		Lt. Guiguerez H.G.K. v Boroević.	
	15	10	" " " " "		Dr. Weinstein San. Chef d. H.Gr. K. v B.	
	15	10	" " " " "		Dr. Hugo Grimm H.Gr.K. v B.	
	16	10	betr. Ehrenbezeugungen. z Zgsbef. Nr 213. Belehrung hat stattgefunden		D. Abg.	Termin am 17.10

Einlauf

	Nummer	Empfang Jahr	Empfang Tag	Empfang Monat	Woher?	Betreff	Beilagen	An wen zur Bearbeitung abgegeben?	Bemerkungen
291									
292									
293									
294									
295	4925		20	21/10	C. Leitung	Bedarf an Kisten – Meldung bis 22. Okt.			
296	2428 II		8/10	22/10	Mob. Et. Kdo 107 Abt I	betr. Morozzo Meldung (siehe Diff. Nr. 234 v. 21.9.18) Pers.			
297	572/10 III		23	24/10	Intendantur	Angeforderten Gegenstand können abgeholt werden.			
298			21	10	Tarcento Lt. Esskuchen	Früchteerwerbung d. Lt. Esskuchen – Tarcento			
299	4954				C/d. Ltg	Schreiben für Abschriften Oberqu. Mstr. betr. Zollfreie Einfuhr v. Textilien u. Lebensmitteln aus Italien			
300	3155 II		24	10	Direktion	betr. Bergung v. Kunstgegenstände in [illegible] Häusern, die an Besitzer übergeben werden.			

Auslauf

Erledigung Jahr	Erledigung Tag	Erledigung Monat	Verfügung	Beilagen	An wen wohin abgegangen?	Bemerkungen
	18	10.	Rückgabe d. Bücher		Gr. Stefan u. Rakowsky Kav. Gfr. Bolter Gfr. Falkenstörfer Uffz. Scholz	
			dass.		Lt. Schmitz. " Schoeller " Piacenza Ritter Brack " Hamil Gefr. Weigand	
			dass.		Lt. Conradi Gefr. Simerding	
	20	10	Tätigkeitsbericht f. d. Zeit v. 16.9.–15.10.	1	D. Leitung.	
	21	10.	Bedarf einer Kiste		D. Leitung	
	22	10	weitergereicht		D. Leitung	
	24	10	mit Empfangsbestätigung		Materialien-Depot.	
	22/	10	Anforderung v. 9 □ m gr. [illegible] [illegible] [illegible] & 6 Büchsen Hartspiritus.		Intendantur d. D. Ltg	
	23/	10	Dieselben besitzen keinen Bedenken da d. Truppe keinen künstlerischen Wert besitzt		über d. Ltg. an C. IV.	
	23/	10	zurückgegeben		C/d Ltg	

Einlauf

	Nummer	Empfang Jahr	Tag	Monat	Woher?	Betreff	Beilagen	An wen zur Bearbeitung abgegeben?	Bemerkungen
301	2433		24/10	25	D. Leitung	betr. Gesuch d. Jägers Becker um Urlaub.			
302									
303									
304	410/16		24/10		D. Leitung	gesch. geheim Richtlinien.			
305									
306	2149 / III		9/10	10	D. Leitung	betr. Bildwerkstoffe im Palazzo Florio			
307									
308									
309									
310									

Auslauf

Erledigung			Verfügung	Beilagen	An wen	wohin	Bemerkungen
Jahr	Tag	Monat			abgegangen?		
	26	10	weitergegeben		Artkdtur.		
	26.		Anforderung v. 2 Gefangenen mit Handwagen zum 28. d. Mts.		Lst. batl. Paderborn		
	27	10	Anforderung v. Waffen u. Munition (z. Tagesbefehl Nr. 226) 1 Gewehr u. Munition f. Lsta. Hesse " " " " " Jäger Becker Munition f. Uffz. Buschmeyer		A I über D. Ltg.		
	29	10	zurück		D. Leitung		
	29	10	Bureaugepäck 50 Kilo Persönl. Gepäck 400 "	/	Major Heydebr[illegible] (Stabsquartier		
	29	10.	an D. Ltg zurück	4.	D. Leitung		

Einlauf

Nummer	Empfang			Woher?	Betreff	Beilagen	An wen zur Bearbeitung abgegeben?	Bemerkungen
	Jahr	Tag	Monat					

Auslauf

Erledigung			Verfügung	Beilagen	An		Bemerkungen
Jahr	Tag	Monat			wen	wohin	
					abgegangen?		

Einlauf

Nummer	Empfang			Woher?	Betreff	Beilagen	An wen zur Bearbeitung abgegeben?	Bemerkungen
	Jahr	Tag	Monat					

Auslauf

Erledigung			Verfügung	Beilagen	An		Bemerkungen
Jahr	Tag	Monat			wen	wohin	
					abgegangen?		

Einlauf

Nummer	Empfang			Woher?	Betreff	Beilagen	An wen zur Bearbeitung abgegeben?	Bemerkungen
	Jahr	Tag	Monat					

Auslauf

Erledigung			Verfügung	Beilagen	An		Bemerkungen
Jahr	Tag	Monat			wen	wohin	
					abgegangen?		

Einlauf

Nummer	Empfang			Woher?	Betreff	Beilagen	An wen zur Bearbeitung abgegeben?	Bemerkungen
	Jahr	Tag	Monat					

Er

Jahr

Be-mer-kun-gen

Auslauf

Erledigung			Verfügung	Beilagen	An		Bemerkungen
Jahr	Tag	Monat			wen	wohin	
					abgegangen?		

Einlauf

Nummer	Empfang			Woher?	Betreff	Beilagen	An wen zur Bearbeitung abgegeben?	Bemerkungen
	Jahr	Tag	Monat					

Be-mer-kun-gen

Auslauf

Erledigung			Verfügung	Beilagen	An		Bemerkungen
Jahr	Tag	Monat			wen	wohin	
					abgegangen?		

Einlauf

Nummer	Empfang			Woher?	Betreff	Beilagen	An wen zur Bearbeitung abgegeben?	Bemerkungen
	Jahr	Tag	Monat					

…n …g …n?	Bemerkungen

Auslauf

Erledigung			Verfügung	Beilagen	An wen abgegangen?	An wohin abgegangen?	Bemerkungen
Jahr	Tag	Monat					

Einlauf

Nummer	Empfang			Woher?	Betreff	Beilagen	An wen zur Bearbeitung abgegeben?	Bemerkungen
	Jahr	Tag	Monat					

Auslauf

Erledigung			Verfügung	Beilagen	An wen abgegangen?	An wohin abgegangen?	Bemerkungen
Jahr	Tag	Monat					

Einlauf

Nummer	Empfang			Woher?	Betreff	Beilagen	An wen zur Bearbeitung abgegeben?	Bemerkungen
	Jahr	Tag	Monat					

Auslauf

Erledigung			Verfügung	Beilagen	An — abgegangen?		Bemerkungen
Jahr	Tag	Monat			wen	wohin	

Einlauf

Nummer	Empfang			Woher?	Betreff	Beilagen	An wen zur Bearbeitung abgegeben?	Bemerkungen
	Jahr	Tag	Monat					

…en …e- …ng …en?	Be- mer- kun- gen

Auslauf

Erledigung			Verfügung	Beilagen	An		Bemerkungen
Jahr	Tag	Monat			wen	wohin	
					abgegangen?		

Einlauf

Nummer	Empfang			Woher?	Betreff	Beilagen	An wen zur Bearbeitung abgegeben?	Bemerkungen
	Jahr	Tag	Monat					

Auslauf

Erledigung			Verfügung	Beilagen	An wen abgegangen?	An wohin abgegangen?	Bemerkungen
Jahr	Tag	Monat					

Einlauf

Nummer	Empfang			Woher?	Betreff	Beilagen	An wen zur Bearbeitung abgegeben?	Bemerkungen
	Jahr	Tag	Monat					

Auslauf

Erledigung			Verfügung	Beilagen	An wen abgegangen?	An wohin abgegangen?	Bemerkungen
Jahr	Tag	Monat					

Einlauf

Nummer	Empfang			Woher?	Betreff	Beilagen	An wen zur Bearbeitung abgegeben?	Bemerkungen
	Jahr	Tag	Monat					

Erled
Jahr Ta

Auslauf

Erledigung			Verfügung	Beilagen	An		Bemerkungen
Jahr	Tag	Monat			wen	wohin	
					abgegangen?		

Be- mer- kun- gen

Einlauf

Nummer	Empfang			Woher?	Betreff	Beilagen	An wen zur Bearbeitung abgegeben?	Bemerkungen
	Jahr	Tag	Monat					

Auslauf

Erledigung			Verfügung	Beilagen	An		Bemerkungen
Jahr	Tag	Monat			wen	wohin	
					abgegangen?		

Einlauf

Nummer	Empfang			Woher?	Betreff	Beilagen	An wen zur Bearbeitung abgegeben?	Bemerkungen
	Jahr	Tag	Monat					

Auslauf

Erledigung			Verfügung	Beilagen	An		Bemerkungen
Jahr	Tag	Monat			wen	wohin	
					abgegangen?		

Einlauf

Nummer	Empfang			Woher?	Betreff	Beilagen	An wen zur Bearbeitung abgegeben?	Bemerkungen
	Jahr	Tag	Monat					

66

Von der [illegible] [illegible] wurde [illegible] für die Königl. Bibliothek in Berlin [illegible] Kgl.-Bibl. in [illegible] [illegible]. Das [illegible] für Wien ist bereits [illegible]

Geborgene Bücher: 24. 10. 18

1 Borrora L'arca di San Domenico Bologna 1875
2 Bourassé Archeologia christiana Torino 1842
3 Zanotto Liriche Treviso 1885

... Araldico-Genealogico Diploma-
... VII. VIII. IX = 8 Bände
... dent Lille.
... di St Augustin.
... stiche
... viso 1908.

27. 10. 18.

Ill.mo Sig.r Presidente del Collegio degli Ingegneri del Friuli

Udine

Spiacente di non poter aderire al cortese invito pel gita sociale, non posso che ringraziarlo vivamente, con auguri che tutto proceda ~~nel~~ nel miglior modo possibile.

Con perfetta osservanza e rispetto

Obbligatissimo
Alessandro Zf. Bragadin

S. Vito 20/10 908

85? [illegible]
([illegible]
Katalog)

35 [illegible]
([illegible] 1409)
[illegible]

Arch.
36 ~~35~~ Rotuli
[illegible] Diarii etc Giornali
~~[illegible]~~ 49 [illegible]
[illegible] Akten 11
[illegible] Mappen eine Anzahl Aktenfaszikel
[illegible] [illegible]stücke Mappen-
Löf-blätter

1
2
3
4/11
12
13
2[illegible]

Geborgene Bücher: 24. 10. 18

1 Borrora L'arca di San Domenico Bologna 1875
2 Bourassé Archeologia christiana Torino 1842
3 Zanotto Liriche Treviso 1885
4/11 Giornale Araldico-Genealogico Diplomatico (Pisa ~~[illegible]~~) I. III. IV. V. VI. VII. ~~VIII.~~ IX = 8 Bände
12 David Les grandes abbayes d'occident Lille. Société St Augustin.
13 Marchesan Notizie Storiche e Artistiche Treviso 1908.

---

28 Broschüren aus Porcia 27. 10. 18.

N. progr.	CONSEGNATO			NOME E COGNOME professione e patria	RESTITUITO			OSSERVAZIONI
	Anno	Mese	Giorno		Anno	Mese	Giorno	

BIBLIOTECA COMUNALE
UDINE

ELENCO

dei Lettori che hanno studiato il seguente manoscritto

Segnatura del Codice

N. ______ Vol.

AVVERTENZE. — Se il ms. ha più volumi, ad ogni volume si destinerà un elenco separato. — Si segneranno con un numero progressivo i diversi elenchi fatti per un medesimo ms.

Le indicazioni intorno alla persona che ha avuto il ms. devono essere sempre scritte in esteso anche se il lettore sia molto conosciuto, perchè esse devono servire agli studiosi e alla storia del codice. — Si segnerà la data in cui il ms. è stato consegnato per la prima volta, e quella in cui fu definitivamente restituito. — Nelle OSSERVAZIONI si ricorderà se il ms. fu del tutto o in parte *copiato*, se fu *riscontrato* per notare le varianti con altro *Codice che si designerà*, se fu semplicemente *esaminato*, se ne furono fatti dei facsimili, indicando esattamente le pagine fotografate, oppure se fu *inviato* fuori di Biblioteca e dove. — In quest'ultimo caso si registreranno al loro luogo le notizie trasmesse dalla Biblioteca che ha avuto in prestito il ms. — A tergo del presente foglio si registreranno le NOTIZIE BIBLIOGRAFICHE che riguardano questo ms., e principalmente se fu pubblicato colle stampe.

N. progr.	CONSEGNATO			NOME E COGNOME professione e patria	RESTITUITO			OSSERVAZIONI
	Anno	Mese	Giorno		Anno	Mese	Giorno	

Deutzche Vertretung im besetzten Italien.
C. Nr. 4200.

Deutsche Vertretung im besetzten Italien

C. Wirtschaftsgruppe

C-Leitung:
- Leiter: Landespräsident Graf von Dürrenberg, Oberstleutnant à l. s. d. Armee
- Ordonnanz-Offizier: Leutnant d. R. Knoll
- Büro-Vorsteher: Beamtenstellvertreter Gumper

16. 9. 18.
Stand am 15. 10. 18.

Deckblätter
zum Uebersichtsplan der C-Wirtschaftsgruppe
(C Nr. 4200 vom 16. 9. 18)
Stand am 10. 10. 18.

Abteilung C I — Nahrungs- und Futtermittel

Abteilungsleiter:
(mit Führung der Geschäfte beauftragt):
Leutnant d. L. I **von Buerkel.**

a) Belieferung der Truppen, Ernteverwertung, Beaufsichtigung der landwirtschaftlichen Betriebe.
b) Geschäfte des Wirtschaftsoffiziers des Stabes der Deutschen Vertretung.

Weinsachverständiger:
Leutnant d. R. **Piacenza.**
Ueberwachung der deutschen Weinbestände.
Erledigung von Fachaufträgen.

Geschäftszimmer:
Beamtenstellvertreter **Siemer.**
Bürovorsteher. Kassenwesen.

Aussenbetriebe:
Leutnant d. R. **Kayser.**

a) Viehhof Villalta mit Viehhaltung und Ackerbau.
   Gärtnerei,
   Molkerei und Käserei,
   Schlächterei,
   Magazin.
b) Wein- und Lebensmittellager Udine.
c) Gutsbezirk Grupignano.
d) Organisation der Heueinbringung aus Aussenbezirken.
e) Aussenbezirke zur Erfassung der Weinernte 1918:
   Bezirk 1 Gemona — Tarcento,
   „ 2 Cividale — San Pietro al Natisone,
   „ 3 Udine — San Daniele — Palmanova,
   „ 4 Codroipo — San Vito al Tagliamento — Portogruaro — Latisana,
   „ 5 Spilimbergo — Maniago,
   „ 6 Pordenone — Sacile — Vittorio — Belluno.

Abteilung C II — Kriegsrohstoffe

Abteilungsleiter:
Hauptmann d. R. **Junkers.**

Gruppe A (Textilien):
Leutnant d. L. I **Moebius.**
Web- und Wirkwaren, Wolle, Baumwolle, Papier, Hanf, Jute, Schilfkolben, Nesseln, Faserstoffe.

Leutnant d. R. **Maass.**
Sammellager im Eisenwerk Udine, Lumpen, Altpapier

Beamtenstellvertreter **Sorhagen.**
Neupapier, Matratzenwolle.

Gruppe B (Häute, Felle, Gerbholz):
Leutnant d. R. **Damkoehler**
zugleich Hilfsoffizier des Abt.-Vorstandes.

Gruppe C (Chemikalien):
Beamtenstellvertreter **Rümmelin.**
Rohphosphat, Knochen, Drogen, Chemikalien.

Gruppe D/E (Metalle, Eisen):
Hauptmann d. L. I **Weigand** und
Leutnant d. R. **Bücheler**
Metalle, Edelmetalle, Glocken. Neu- und Alteisen.

Feldwebelleutnant d. L. I **Schmidtke.**
Glockenabbau.

Gruppe F (Verschiedenes):
Leutnant d. R. **Damkoehler.**
Weidenruten, Fässer, Leermaterial, Gummi, Kork und sonstige Rohstoffe.

Waren-Evidenz:
Feldwebelleutnant d. L. I **Schmidtke.**
Buchhaltung. Kontrolle.

Geschäftszimmer:
Beamtenstellvertreter **Thelen.**
Bürovorsteher.

Seidenamt.
A. Seidenzucht:
Hauptmann d. R. **Junkers.**
Zuchtanstalt Vittorio.
Deutsche Zuchtbezirke: Tarcento, Spilimbergo, Pordenone.
Gerätepark Cordenons

Abteilung C III — Technik

Abteilungsleiter:
Oberleutnant d. R. **Klinkhardt**

Textilmaschinen:
Leutnant d. L. I **Kurz**

Elektrotechnik:
Leutnant d. Res. **Schöller.**

Maschinen-Aufnahme:
Hilfsbetriebsleiter **Billet.**
Abschätzungen, Bestandsaufnahmen.

Abbau und Verladung:
Oberschirrmeister **Tetzel.**

Forstwesen:
Hauptmann d. Res. **Vorkampff-Laue.**
(Dienstsitz: Resiutta.)

Aussenbetriebe:
I. Schwefelkiesbergwerk Agordo-Fucine:

Betriebs- und Versandleitung in Belluno:
Leutnant d. Res. **Elsässer.**

Grubenleitung in Agordo:
Leutnant d. L. I **Fühles.**

Verladekommandos:
Costa: Offizierstellvertreter **Sigrist.**
Bribano: Leutnant d. Res. **Mayer.**
Polpet: Sergeant **Fieselmann.**

Förderbahnkommando Bribano:
Vizefeldwebel **Schulz.**

Brückenbaukommando Fucine:
Leutnant **Ziegenspeck.**

II. Forstbetrieb Resiutta:
Hauptmann d. Res. **Vorkampff-Laue.**

Holzfällerei Chiusaforte:
Feldwebelleutnant **Bodemann.**

Abteilung C IV — Spedition und Statistik

Abteilungsleiter:
Hauptmann d. L. I. **Weigand.**

Spedition:
Leutnant d. Res. **Arioni.**
Waggonanforderungen, Betrieb der Ueberwachungsstellen.

Statistik:
Leutnant d. Res. **Hinzmann.**
Buchung der Ausfuhr, Versandmeldungen.

Geschäftszimmer:
Beamtenstellvertreter **Springer.**
Bürovorsteher. Kassenwesen.

Aussenstellen:
I. Bahnüberwachungsstellen:

Arnoldstein:
Leutnant d. Res. **Fischer.**

Assling:
Leutnant d. Res. **Möhle.**

Monfalcone:
Leutnant d. L. I **Dumbacher.**

Opcina:
Leutnant d. L. I **Strasser.**

Batuje:
Leutnant d. Res. **Grosse.**

II. Bahn- und Strassenüberwachungsstellen:

Sesana:
Leutnant d. L. I **Jungk.**

Cortina d'Ampezzo:
Leutnant d. Res. **Stahmann.**

III. Strassen-Ueberwachungsstellen:

St. Lucia:
Feldwebelleutnant **Friedrich** (kdt.)

Haidenschaft:
Leutnant d. Res. **Möller.**

Nabresina:
Vizefeldwebel **Borschke.**

IV. Hafenüberwachungsstelle Triest:

Abteilung C V — Wirtschaftliche Verrechnungen

Abteilungsleiter:
Rittmeister d. R. **Sachau.**

Geldverkehr:
Leutnant d. L. I **Schumacher.**
Liquidatur der Wirtschaftsgruppe, Geldverkehr mit der Zentralverrechnungsstelle für Italien, Zahlungsanweisung für Verwaltungs- und Heeresgelder.

Kontroll- und Rechnungsdienst:
Leutnant d. L. I **Dietz.**

Buchhaltung:
Beamtenstellvertreter **Kandela.**

Abteilung C VI — Arbeiterwesen

Abteilungsleiter:
Hauptmann **Graf zu Stolberg-Stolberg.**
(Vertreter: Leutnant d. R. **Piacenza**).
Anwerbung von ital. Zivilarbeitern, Abtransport derselben nach Deutschland.

Geschäftszimmer:
Beamtenstellvertreter **Kaden,**
Bürovorsteher.

Aussenbetriebe der Abt. C II einschliesslich Seidenamt:

I. Rohstoffe:

1. Nebenstelle San Vito:
Beamtenstellvertreter **Berneburg.**
Betrieb Portogruaro (Aufbringung von Schilfkolben und Weidenruten).
Papierfabrik Rorai,
„ Cordenons,
„ Longarone.

2. Nebenstelle Cividale:
(Gewinnung von Kastanienholz, Gerbstoff.)
Leutnant d. R. **Smolczyk.**
Betrieb San Pietro,
„ Tavagnacco,
„ Tarcetta,
„ Terreano.

3. Osoppo und Ospedaletto:
(Abbau v. Panzerkuppeln).

4. Metallsammellager der Wirtschaftsgruppe, Triest:
Leutnant d. R. **Leiberich.**

5. Metallaufbringungsdetachement — z. Zt. Gemona und Udine — (Bayr. Garn.-Komp. 4):
Hauptmann d. L. I **Hofer,**
Leutnant d. R. **Buser,**
Feldwebelleutnant **Sachs.**

6. Fässersammellager Arnoldstein:
Leutnant d. L. I **Seebohm**

II. Seidenamt A (Seidenzucht):
1. Seidenraupenzuchtanstalten

3. Bezirk 5 Spilimbergo:
Leutnant d. L. I **v. Elten.**
Unterbezirk Valvasone,
„ Vivaro,
„ Vacile,
„ Maniago,
„ Pinzano.

4. Bezirk 6 Pordenone:
Leutnant d. R. **Ullrich.**
Unterbezirk Montereale,
„ Sacile,
„ Cordenons,
„ Zoppola,
„ Polcenigo.

5. Gefangenenbataillon und Gerätepark des Seidenamtes, Cordenons:
Leutnant d. R. **Kasselt.**

III. Seidenamt B (Seidenspinnereien):
(Anmerkung: Die Distrikte 1—4 und 6 werden von Unteroffizieren geleitet.)

1. Distrikt 1:
Seidenspinnerei Tarcento,
„ Mels.

2. Distrikt 2:
Seidenspinnerei Gemona,
„ Venzone,
Seidenzwirnerei Venzone.

3. Distrikt 3:
Seidenspinnerei Carpacco,
„ Dignano.

4. Distrikt 4:
Seidenspinnerei Pordenone,
„ Cordenons.

Abteilungsleiter:
(mit Führung der Geschäfte beauftragt):
Leutnant d. L. I **von Buerkel.**

a) Belieferung der Truppen, Ernteverwertung, Beaufsichtigung der landwirtschaftlichen Betriebe.
b) Geschäfte des Wirtschaftsoffiziers des Stabes der Deutschen Vertretung.

Weinsachverständiger:
Leutnant d. R. **Piacenza.**
Ueberwachung der deutschen Weinbestände.
Erledigung von Fachaufträgen.

Geschäftszimmer:
Beamtenstellvertreter **Siemer.**
Bürovorsteher. Kassenwesen.

Abteilungsleiter:
Hauptmann d. R. **Junkers.**

Gruppe A (Textilien):
Leutnant d. L. I **Moebius.**
Web- und Wirkwaren, Wolle, Baumwolle, Papier, Hanf, Jute, Schilfkolben, Nesseln, Faserstoffe.

Leutnant d. R. **Maass.**
Sammellager im Eisenwerk Udine, Lumpen, Altpapier
Beamtenstellvertreter **Sorhagen.**
Neupapier, Matratzenwolle.

Gruppe B (Häute, Felle, Gerbholz):
Leutnant d. R. **Damkoehler**
zugleich Hilfsoffizier des Abt.-Vorstandes.

Gruppe C (Chemikalien):
Beamtenstellvertreter **Rümmelin.**
Rohphosphat, Knochen, Drogen, Chemikalien.

Gruppe D/E (Metalle, Eisen):
Hauptmann d. L. I **Weigand** und
Leutnant d. R. **Bücheler**
Metalle, Edelmetalle, Glocken. Neu- und Alteisen.
Feldwebelleutnant d. L. I **Schmidtke.**
Glockenabbau.

Gruppe F (Verschiedenes):
Leutnant d. R. **Damkoehler.**
Weidenruten, Fässer, Leermaterial, Gummi, Kork und sonstige Rohstoffe.

Waren-Evidenz:
Feldwebelleutnant d. L. I **Schmidtke.**
Buchhaltung. Kontrolle.

Geschäftszimmer:
Beamtenstellvertreter **Thelen.**
Bürovorsteher.

Abteilungsleiter:
Oberleutnant d. R. **Klinkhardt**

Textilmaschinen:
Leutnant d. L. I **Kurz.**

Elektrotechnik:
Leutnant d. Res. **Schöller.**

Maschinen-Aufnahme:
Hilfsbetriebsleiter **Billet.**
Abschätzungen, Bestandsaufnahmen.

Abbau und Verladung:
Oberschirrmeister **Tetzel.**

Forstwesen:
Hauptmann d. Res. **Vorkampff-Laue.**
(Dienstsitz: Resiutta.)

Abteilungsleiter:
Hauptmann d. L. I. **Weigand.**

Spedition:
Leutnant d. Res. **Arioni.**
Waggonanforderungen, Betrieb der Ueberwachungsstellen.

Statistik:
Leutnant d. Res. **Hinzmann.**
Buchung der Ausfuhr, Versandmeldungen.

Geschäftszimmer:
Beamtenstellvertreter **Springer.**
Bürovorsteher. Kassenwesen.

Abteilungsleiter:
Rittmeister d. R. **Sachau.**

Geldverkehr:
Leutnant d. L. I **Schumacher.**
Liquidatur der Wirtschaftsgruppe, Geldverkehr mit der Zentralverrechnungsstelle für Italien, Zahlungsanweisung für Verwaltungs- und Heeresgelder.

Kontroll- und Rechnungsdienst:
Leutnant d. L. I **Dietz.**

Buchhaltung:
Beamtenstellvertreter **Kandela.**

Abteilungsleiter:
Hauptmann **Graf zu Stolberg-Stolberg.**
(Vertreter: Leutnant d. R. **Piacenza).**
Anwerbung von ital. Zivilarbeitern, Abtransport derselben nach Deutschland.

Geschäftszimmer:
Beamtenstellvertreter **Kaden,**
Bürovorsteher.

Aussenbetriebe:

Leutnant d. R. **Kayser.**

a) Viehhof Villalta
mit Viehhaltung und Ackerbau.
Gärtnerei,
Molkerei und Käserei,
Schlächterei,
Magazin.
b) Wein- und Lebensmittellager Udine.
c) Gutsbezirk Grupignano.
d) Organisation der Heueinbringung aus Aussenbezirken.

e) Aussenbezirke zur Erfassung der Weinernte 1918:
Bezirk 1 Gemona — Tarcento,
" 2 Cividale — San Pietro al Natisone,
" 3 Udine — San Daniele — Palmanova,
" 4 Codroipo — San Vito al Tagliamento — Portogruaro — Latisana,
" 5 Spilimbergo — Maniago,
" 6 Pordenone — Sacile — Vittorio — Belluno.

Seidenamt.

A. Seidenzucht:
Hauptmann d. R. **Junkers.**
Zuchtanstalt Vittorio.
Deutsche Zuchtbezirke: Tarcento, Spilimbergo, Pordenone.
Gerätepark Cordenons.
Beamtenstellvertreter **Falkenstoerfer.**
Bürovorsteher.

B. Seidenspinnerei:
Rittmeister d. L.-K. I **Krause.**
Fünfzehn deutsche Spinnereien. Eine Zwirnerei.
Beamtenstellvertreter **Seidel.**
Bürovorsteher. Kassenwesen.

Aussenbetriebe:

I. Schwefelkiesbergwerk Agordo-Fucine:

Betriebs- und Versandleitung in Belluno:
Leutnant d. Res. **Elsässer.**

Grubenleitung in Agordo:
Leutnant d. L. I **Fühles.**

Verladekommandos:
Costa: Offizierstellvertreter **Sigrist.**
Bribano: Leutnant d. Res. **Mayer.**
Polpet: Sergeant **Fieselmann.**

Förderbahnkommando Bribano:
Vizefeldwebel **Schulz.**

Brückenbaukommando Fucine:
Leutnant **Ziegenspeck.**

II. Forstbetrieb Resiutta:
Hauptmann d. Res. **Vorkampff-Laue.**

Holzfällerei Chiusaforte:
Feldwebelleutnant **Bodemann.**

Sägewerk Moggio.

III. Baracken-Abbau Cividale:
Leutnant d. R. **Hauck** vom St. I. b. A. K.

IV. Brauerei und Eisfabrik Pordenone:
Feldwebel **Klaube.**

Aussenstellen:

I. Bahnüberwachungsstellen:

Arnoldstein:
Leutnant d. Res. **Fischer.**

Assling:
Leutnant d. Res. **Möhle.**

Monfalcone:
Leutnant d. L. I **Dumbacher.**

Opcina:
Leutnant d. L. I **Strasser.**

Batuje:
Leutnant d. Res. **Grosse.**

II. Bahn- und Strassenüberwachungsstellen:

Sesana:
Leutnant d. L. I **Jungk.**

Cortina d'Ampezzo:
Leutnant d. Res. **Stahmann.**

III. Strassen-Ueberwachungsstellen:

St. Lucia:
Feldwebelleutnant **Friedrich** (kdt.)

Haidenschaft:
Leutnant d. Res. **Möller.**

Nabresina:
Vizefeldwebel **Borschke.**

IV. Hafenüberwachungsstelle Triest:
Leutnant d. Res. **Leiberich.**

V. Gepäckrevisionsstellen Pontafel, Cormons, Cervignano
mit Unteroffizieren besetzt.

VI. Vormelde- u. Auskunftsstelle Villach:
Vizewachtmeister d. Res. **Donati.**

Aussenbetriebe der Abt. C II einschliesslich Seidenamt:

I. Rohstoffe:

1. Nebenstelle San Vito:
Beamtenstellvertreter **Berneburg.**
Betrieb Portogruaro (Aufbringung von Schilfkolben und Weidenruten).
Papierfabrik Rorai,
" Cordenons,
" Longarone.

2. Nebenstelle Cividale:
(Gewinnung von Kastanienholz, Gerbstoff.)
Leutnant d. R. **Smolczyk.**
Betrieb San Pietro,
" Tavagnacco,
" Tarcetta,
" Terreano.

3. Osoppo und Ospedaletto:
(Abbau v. Panzerkuppeln).

4. Metallsammellager der Wirtschaftsgruppe, Triest:
Leutnant d. R. **Leiberich.**

5. Metallaufbringungsdetachement — z. Zt. Gemona und Udine — (Bayr. Garn.-Komp. 4):
Hauptmann d. L. I **Hofer,**
Leutnant d. R. **Buser,**
Feldwebelleutnant **Sachs.**

6. Fässersammellager Arnoldstein:
Leutnant d. L. I **Seebohm**

II. Seidenamt A (Seidenzucht):

1. Seidenraupenzuchtanstalten Vittorio:
Leutnant d. R. **Harms.**
Aussenstelle Caneva,
" Rivalgo.

2. Bezirk 1 Tarcento:
Leutnant d. R. **Esskuchen.**
Unterbez. Gemona, Unterbez. S. Daniele,
" Venzone, " Fagagna,
" S. Stefano, " Cisterna.
" Mels, " Tricesimo.

3. Bezirk 5 Spilimbergo:
Leutnant d. L. I **v. Elten.**
Unterbezirk Valvasone,
" Vivaro,
" Vacile,
" Maniago,
" Pinzano.

4. Bezirk 6 Pordenone:
Leutnant d. R. **Ullrich.**
Unterbezirk Montereale,
" Sacile,
" Cordenons,
" Zoppola,
" Polcenigo.

5. Gefangenenbataillon und Gerätepark des Seidenamtes, Cordenons:
Leutnant d. R. **Kasselt.**

III. Seidenamt B (Seidenspinnereien):
(Anmerkung: Die Distrikte 1—4 und 6 werden von Unteroffizieren geleitet.)

1. Distrikt 1:
Seidenspinnerei Tarcento,
" Mels.

2. Distrikt 2:
Seidenspinnerei Gemona,
" Venzone,
Seidenzwirnerei Venzone.

3. Distrikt 3:
Seidenspinnerei Carpacco,
" Dignano.

4. Distrikt 4:
Seidenspinnerei Pordenone,
" Cordenons.

5. Distrikt 5:
Hauptmann d. L. I **Baring.**
Seidenspinnerei Sacile,
" Orsago,
" Caneva,
" Steneva,
" S. Lucia di Budoia.

6. Distrikt 6:
Seidenspinnerei Vittorio,
" S. Giacomo.

Für die Richtigkeit:

Knoll
Leutnant und Ordonnanz-Offizier.

M.C.S. 4979

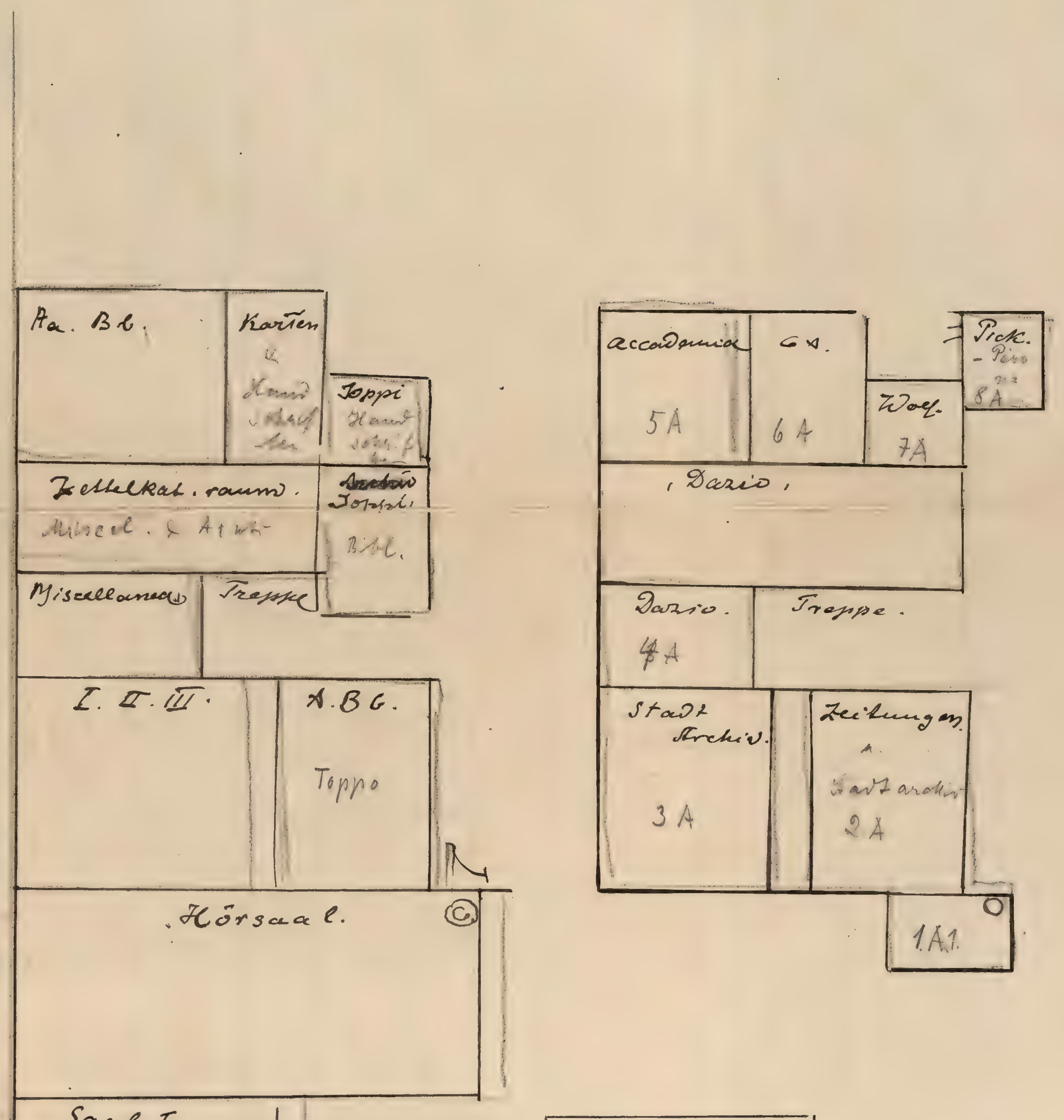
Aa. Bl.
Karten & Handschriften
Toppi Handschrift
Zettelkat. raum.
Miscel. & Arch.
Toppi Bibl.
Miscellanea
Treppe
I. II. III.
A. B. C.
Toppo
Hörsaal.
Saal I.
Vetrine
accademia
6A
5A
6A
Wolf
7A
Pick.-Pirro
8A
Dario.
Dario.
4A
Treppe.
Stadt Archiv.
3A
Zeitungen
Stadtarchiv
2A
1A1
Saal Ia.
Zeitschriften.
Keine Sign.

Pa. Bl.
Karten
Joppi
Zettelkat. raum.
Accademia
5A
6A
6 A.
Wolf.
7A
Pick.
8A
, Dario,

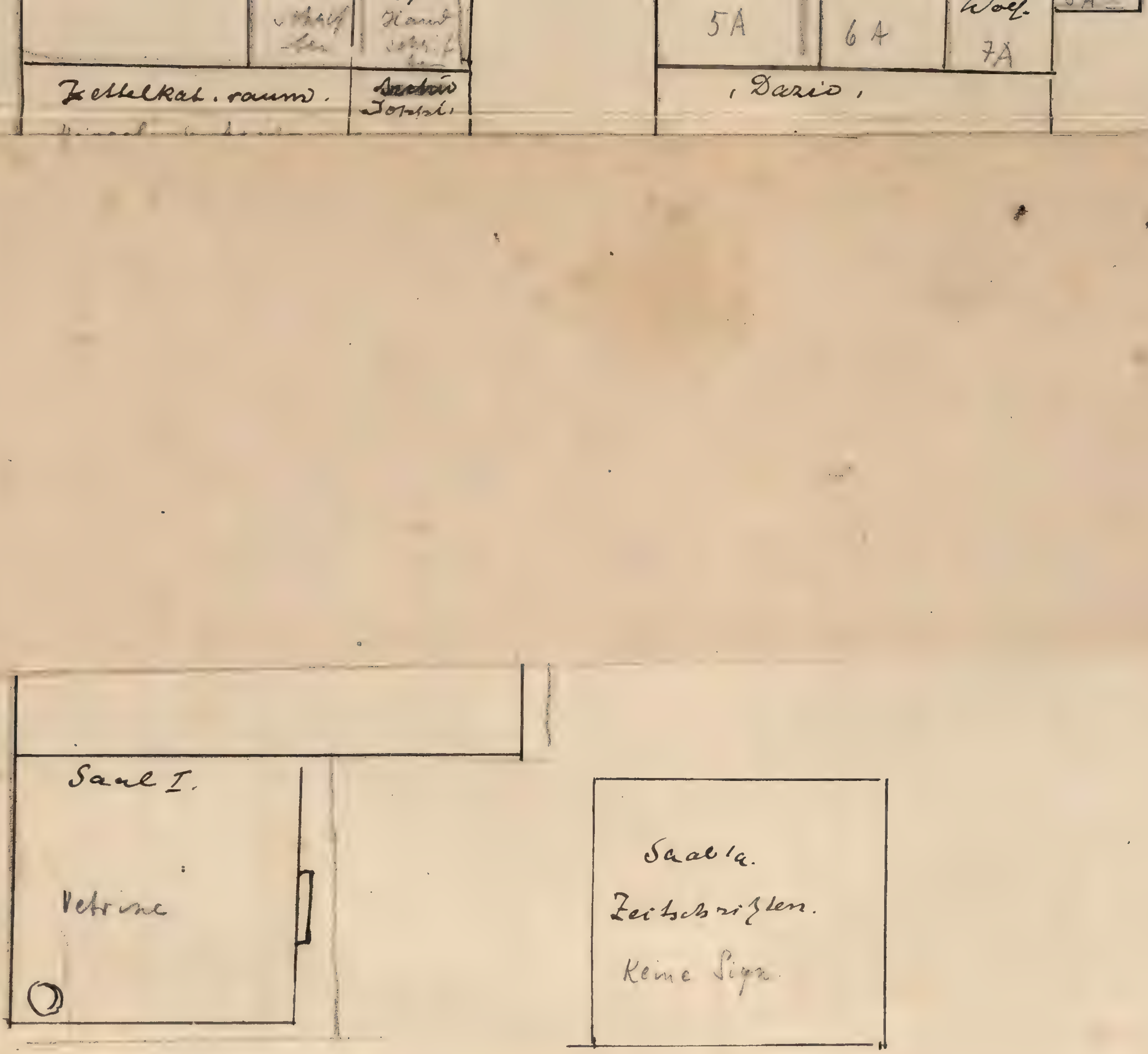
5A
6A
7A
Zettelkat. raum.
Dario
Saal I.
Vetrine
Saal Ia.
Zeitschriften.
Keine Sign.

	Raum.
A - S	6
A - V Nº 20442 - 24584.	3
A - G (Doppi)	10
H - S (Doppi)	9
A - R (Pick)	18
S 1 - 80 oder Soffitta 1 - 80	20
c - f	6
g - u	5
Aa - Ss	7
1A - 1L	12
2A - 2Z	13
3A - 3T	14
7A - 7F (Wolf)	17
I - XXI	4
I - XIV Buste	8
Veli I - III, V - VI	1
Veli IV	8 (X - XI)
Period. I - XIX	11
Misc. 1 - 826	5
Misc. 827 - 940	6
Misc. Groß-Format Nº 60. 62. 65. 96	6
Atti der Akad. Udine u. andere Akademien	16
Academie	15
Bibl. Groppler	8 (IX - X)
Doppi	19
Bibl. Fragazotti	19 (18 - 19)

Zettelkat. raum.
Miscel. u. Atlas
Doppi
Paris

Raum
1
2
3.
4.
5.
6
7
8
9
10
11
12
13
14
15
16
17
18
19
20.

Raum:	
...aum.	
6	
3	
10	
9	
18	
20	
6	
5	
7	
12	
13	
14	
17	
4	
8	
1	
8(X-XI)	
11	
5	
6	
6	
16	
15	
8(IX-X)	
19	
19(18-19)	

'Dario'

Zettelkat. raum.

Miscel. & Atti...

Raum:	Hauptgeschoß.
1	Vetr. I-VI
2	Großer Saal
3	Toppo A-V. N: 20442-24584.
4	I - XXI
5	Misc. Buste 1-826 (g-u)
6	Katalog-Raum Misc. 827-940 A-S. e-f.
7	Aa - Ss
8	Karten-Raum I-XIV. (IX-X Bibl. Groppler, X-XI. Vetr. IV.
9	Joppi Misc. 1-28. H-S. Schrank I-III.
10	Joppi Bibliothek A-G.
	Hochparterre.
11	Period. I - XIX
12	1A - 1L
13	2A - 2Z
14	Archiv 3A - 3T
15	Academie
16	Atti di Udine u. andere Akademien
17	Wolf 7A - 7F
18	Pic-Pirona 8A - 8R
	Dachgeschoß
19	Soffitta 1-17 Joppi. 18-19 Bibl. (Groppler) Bibl. Fragazetti. 20-29.
20	S1 - S80.

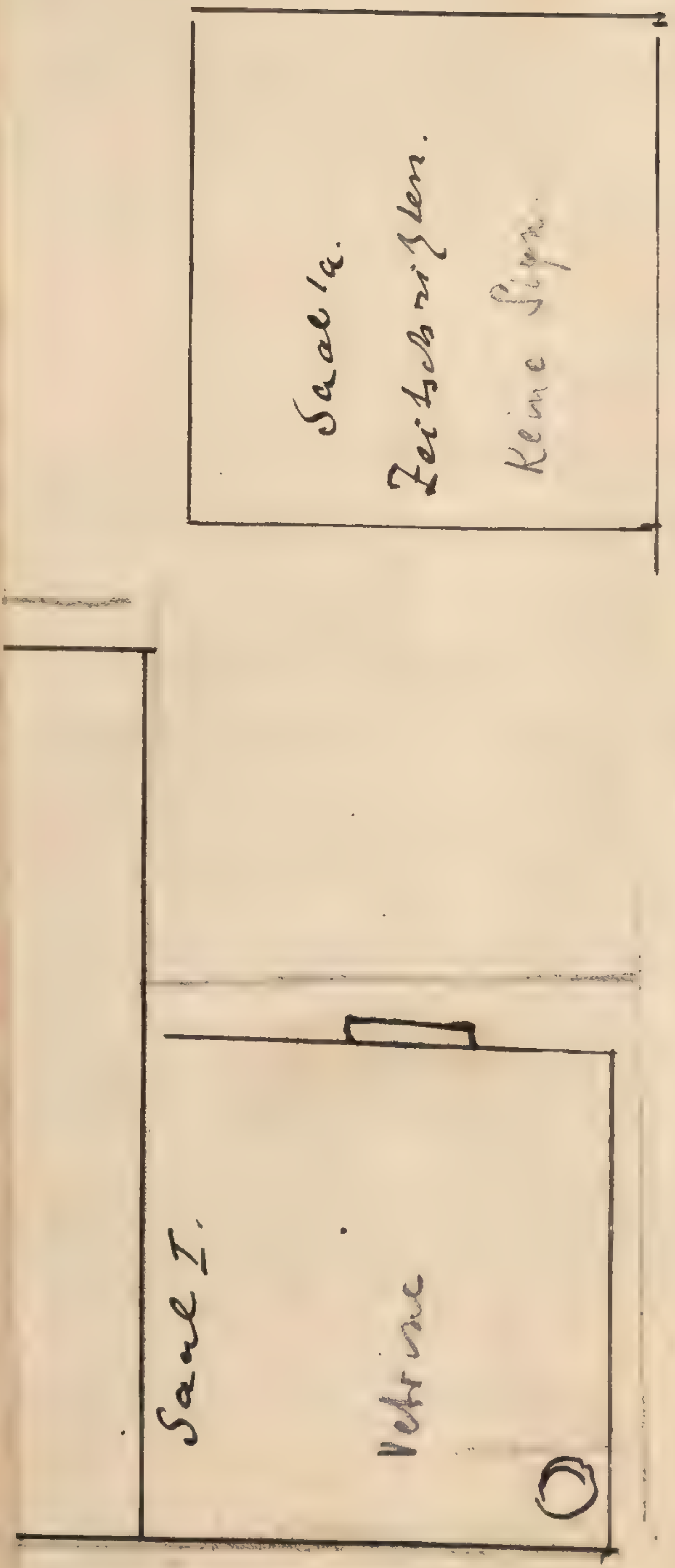

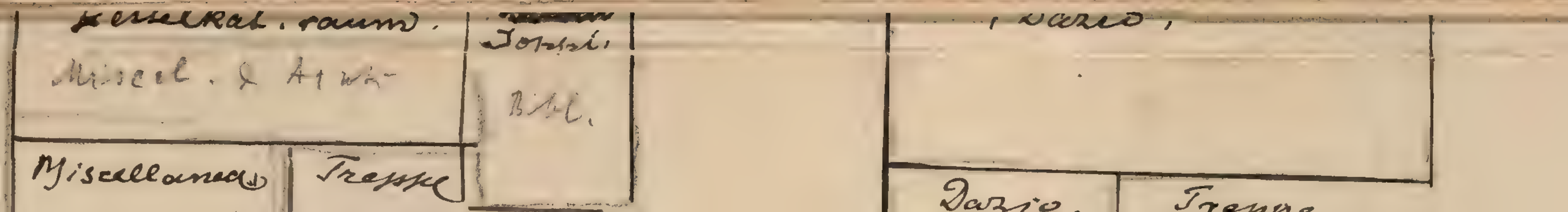
Bibl.
Miscellanea
Treppe
Dazio.

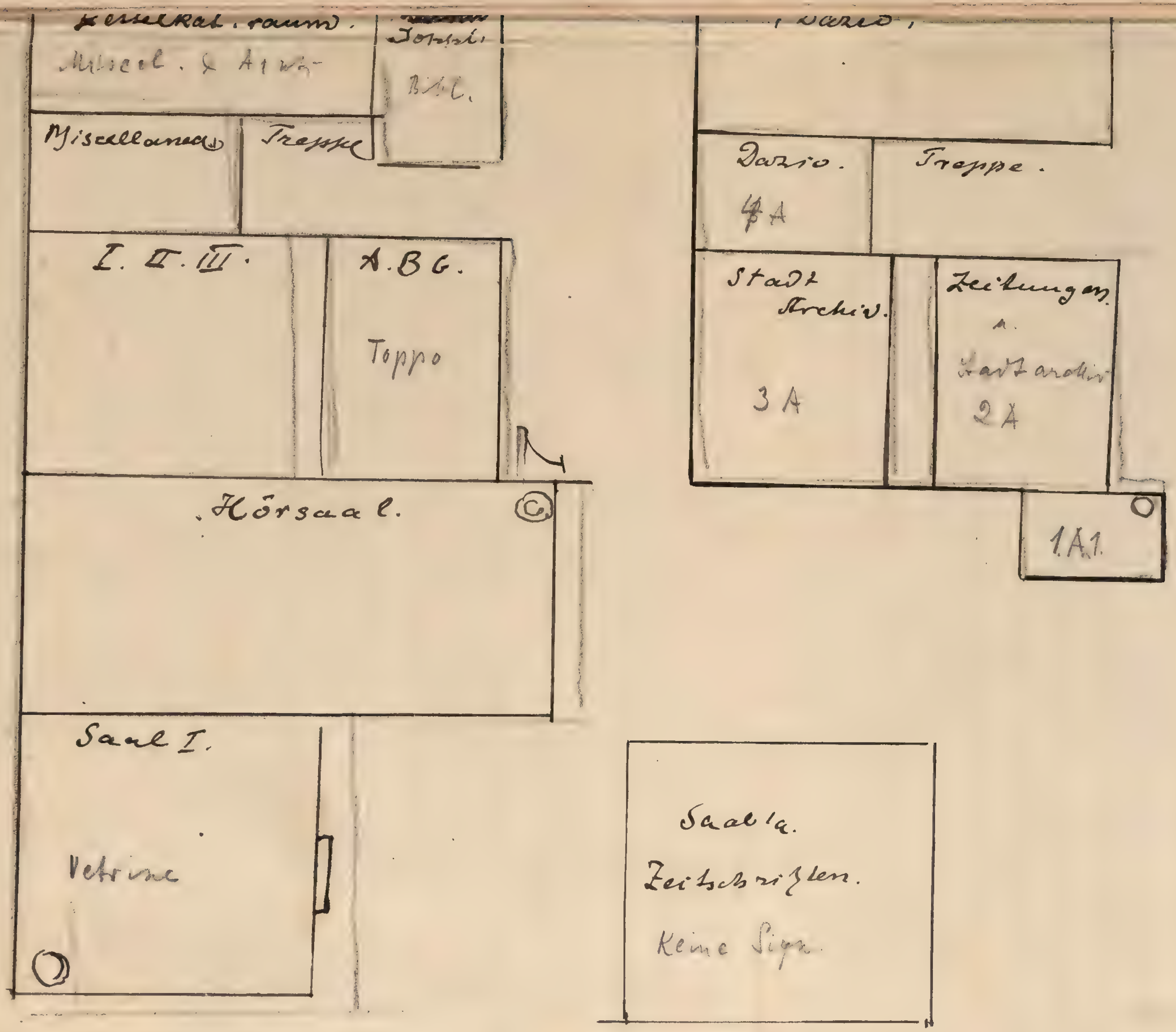
Miscell. & Arw.
Bibl.
Miscellanea
Treppe
Dazio.
4A
Treppe.
I. II. III.
A.B.G.
Toppo
Stadt Archiv.
3A
Zeitungen
u.
Stadtarchiv
2A
Hörsaal.
1A1.
Saal I.
Vetrine
Saal Ia.
Zeitschriften.
Keine Sign.

Deutsche Vertretung
im besetzten Italien
D. Nr. 2125.

16. 9. 18.

Deutsche Vertretung im besetzten Italien

D. Politische Gruppe.

D-Leitung:
- Leiter: Landespräsident Graf von Dürrenberg, Oberstleutnant à
- Ordonnanz-Offizier: Leutnant d. R. Knoll.
- Büro-Vorsteher: Beamtenstellvertreter S[illegible]umper.

Deckblätter
zum Übersichtsplan der D-Politische Gruppe
(D Nr. 2125 vom 15. 9. 18)
Stand am 10. 10. 18.

Abteilung D I
Allgemeine Landesverwaltung

Abteilungsleiter:
(mit Führung der Geschäfte beauftragt)
Rittmeister d. R. **Schnitzler.**

Vermittlung von Ein- und Ausreisen. Nachforschungen.
Privatpostverkehr.
Arbeiterfürsorge.
Presse. Zensur der „Gazzetta del Veneto" und des „Tagblattes für Venetien und Friaul".
Depeschensaal.
Rentenangelegenheiten.

Kunstreferent

Leutnant d. L. I **Graeff**
Kunstoffizier.
Inventarisierung und photographische Aufnahme der Denkmäler von Kunst und Wissenschaft (Bibliotheken usw.). Abschluss der über den deutschen Kunstschutz berichtenden Denkschrift.
Wahrung der deutschen Interessen am Kunstbesitz des Landes.

Beamtenstellvertreter **Hessel**
Bibliothekar der „Biblioteca communale" in Udine.
Ausführung von Sonderaufträgen.

Abteilung D III
Landesfinanzen

Abteilungsleiter:
Rittmeister d. R. **Sachau.**
Steuern.
Verwaltung der aufzubringenden Landesgelder.
Mitglied des Vorstandes der „Cassa Veneta dei Prestiti" (Darlehnskasse).
Aufsicht über das Hauptwechselamt und die Wechselstuben.

Darlehnskasse:
(Cassa Veneta dei Prestiti)
Leutnant d. L. I **Waldecker.**
Stellvertreter des geschäftsführenden (k. u. k.) Kommissärs der Darlehnskasse, beauftragt mit der Wahrung der Deutschen Interessen an der Geschäftsgebarung der C. V. P.

Hauptwechselamt mit Wechselstuben (s. u.)

Abteilung D IV
Justizwesen

Abteilungsleiter:
Oberlandesrat **Dr. Scholz.**
Landesjustiz: Gerichtswesen. Verwaltungsrecht. Zwangsverwaltungen. Rechtsschutz; Auskünfte.
Justitiariat: Juristische Prüfung von Verordnungen jeder Art. Rechtsgutachten. Begutachtung von Urteilen.

Hauptmann d. L. I **Simmerding.**
Einrichtung des paritätischen E. A. I. (**Entschädigungs-Amtes für Italien).**
Bearbeitung eingehender Entschädigungsanträge.

Hauptwechselamt:

Rittmeister d. R. **Schnitzler**
Deutscher Leiter des Hauptwechselamtes.

Oberleutnant d. R. **Brodtmann**
Buchhaltung und Tagebuch.

Leutnant d. L. II **Sommerlatte.**
Kontrolle der Wechselstuben, besonders der vorläufig nicht paritätisch besetzten.

Wechselstuben:

1. Pontafel
Leutnant d. R. **Kapp**
Zivil-Postamt Pontafel.

2. Gemona
Feldwebelleutnant **Emons**
kdt. vom L.-I.-B. VII/80 Paderborn
k. u. k. Etappen-Post Gemona.

3. Tolmezzo
unbesetzt
k. u. k. Etappen-Post Tolmezzo.

4. Cormons
unbesetzt
Zivil-Postamt Cormons.

5. Cervignano
Feldwebelleutnant **Siebert**
kdt. vom L.-I.-B. VII/80 Paderborn
k. u. k. Feldpostamt 466.

6. Udine-Stadt
unbesetzt
k. u. k. Feldpostamt 239.

7. Udine-Bahnhof
Feldwebelleutnant **van Helden**
kdt. vom L.-I.-B. VII/80 Paderborn
k. u. k. Etappen-Post 499.

8. San Vito
Leutnant d. R. **Kaufmann**
k. u. k. Feldpostamt 531.

9. S. Stino di Livenza
unbesetzt
k. u. k. Feldpostamt 406.

10. Motta di Livenza
Feldwebelleutnant **Moeller**
kdt. vom L.-I.-B. VII/80 Paderborn
k. u. k. Feldpostamt 593.

11. Pordenone
unbesetzt
k. u. k. Feldpostamt 555.

12. Vittorio
unbesetzt
k. u. k. Feldpost 468.

13. Belluno
Feldwebelleutnant **Isensee**
kdt. vom L.-I.-B. VII/80 Paderborn
k. u. k. Feldpostamt 494.

14. Feltre
unbesetzt
k. u. k. Feldpostamt 485.

15. Casarsa
Leutnant d. R. **Domdey,** kdt. vom L.-I.-B. VII/80 Paderborn
k. u. k. Feldpostamt 532

16. Toblach
[illegible]tnant d. R. **Groth**
[illegible] Feldpostamt 495.

17. Fonzasa
unbesetzt
k. u. k. Feldpostamt 318.

18. Grigno-Bahnhof
unbesetzt
k. u. k. Feldpostamt 500/II.

Für die Richtigkeit:
Knoll
Leutnant und Ordonnanz-Offizier.

M.F. 1979

U d i n e .

Archivio Notarile in dem neuen Archivgebäude. Es enthält die Notariatsakten der ganzen Provinz. Ueber seine Bestände unterrichten: A R V.1.350 ff;3,63; Antonini/in Atti d'Accademia 2,3,27 ff. Zahn 1870,121ff;1872.98 ff. Wir fanden das Archiv in Ordnung, ohne erhebliche Einbussen; unterstellten es der Aufsicht des Comitato Cittadino.

Archivio Comunale.

Ueber seine Bestände (vgl. Guida del Friuli 1,248; A R V 1,360 Zahn 1870,120) unterrichtet ein handschriftliches Inventar von 1912. Von ihnen befinden sich in der Biblioteca comunale: Die älteren Archivalien vor 1800, in zwei grossen Serien alphabetisch nach Materien geordnet, ferner die Akten vom Anfang des 1900 Jhrdts. Ausserdem die Archivalien der Confraternità dei

italienische Regierung nach Venedig schaffen lassen. (Genau specifizierte Quittung vorhanden). Das Übrige haben wir wieder geordnet und unter unsere Aufsicht genommen.

Biblioteca Comunale.

Ueber seine Bestände vgl. Statistica delle biblioteche 1;213 Guida del Friuli 1,246. Speziell über Urkunden u. Handschriften

BIBLIO…

U d i n e .

A r c h i v i o N o t a r i l e, in dem neuen Archivgebäude. Es enthält die Notarsakten der ganzen Provinz. Ueber seine Bestände unterrichten: A R V.1.350 ff; 3,63; Antonini/in Atti d'Accademia 2,3,27 ff. Zahn 1870,121ff; 1872.98 ff.
Wir fanden das Archiv in Ordnung, ohne erhebliche Einbussen; unterstellten es der Aufsicht des Comitato Cittadino.

A r c h i v i o C o m u n a l e .

Ueber seine Bestände (vgl. Guida del Friuli 1,248; A R V 1,360 Zahn 1870,120) unterrichtet ein handschriftliches Inventar von 1912. Von ihnen befinden sich in der Biblioteca comunale: Die älteren Archivalien vor 1800, in zwei grossen Serien alphabetisch nach Materien geordnet, ferner die Akten vom Anfang des 1900 Jhrdts. Ausserdem die Archivalien der Confraternità dei Calzolai, das Archivio Casino-Dragoni (darunter 2 Busten mit Pergamenten und Kopieen ab 1029); das Archivio Mantica (mehrere Busten mit Pergamenten), das Archivio Toppo-Wassermann (darunter 4 Bände mit Orginalpergamenten ab 1217).
Im Castello sind die modernen Akten der Stadtverwaltung untergebracht (ab 1813).
Die älteren und wertvolleren Sachen hat (darunter die Acta publica, Annales, Catastico, Descrizione dei Consiglieri) hat die italienische Regierung nach Venedig schaffen lassen. (Genau spezifizierte Quittung vorhanden). Das Übrige haben wir wieder genau geordnet und [unter] unsere Aufsicht genommen.

B i b l i o t e c a C o m u n a l e .

Ueber seine Bestände vgl. Statistica delle biblioteche 1;213 Guida del Friuli 1,246. Speziell über Urkunden u. Handschriften

BIBLIOT

unterrichten: Mazzatinti 3,173 ff;Kehr 255 ff,Über die Collezione Joppi Bragato in Pag. Friul. 255 ff,Ueber die Atti delle corporazioni religiose [illegible] etc. consegnati 1867 und Archivi delle soppresse corporazioni consegnati 1880 alle Biblioteca A R V 1,361ff und 376 ff.Kurz vor dem Kriege scheint eine Neuordnung der Handschriften begonnen zu haben,die aber nicht zur Vollendung gelangte.- Ueber die Bücherbestände unterrichtet der grosse Namen-und Sachkatalog. Die wertvollsten Handschriften, Urkunden und Inkunabeln hat die Ital. Regierung nach Venedig geschafft.(genaue spezifizierte Quittung vorhanden),doch blieben eine grössere Zahl von älteren Pergamenturkunden an Ort und Stelle.In dem Gebäude der Bibliothek befindet sich auch die Büchersammlungen der Accademia di Udine und des Uffizio degli Ingegneri.Wir haben die Bibliothek wieder geordnet und unter unsere Verwaltung genommen.

<u>B i b l i o t e c a A r c i v e s c o v i l e</u> in dem bisch. Palast.

Ueber seine Bestände vgl. Guida del Friuli 1,245,speziell über die Handschriften Zahn 1870,83 ff,Mazzatinti 3,217 ff, Sie zerfällt in die eigentliche von Patriarch Dionisio Delfin 1708 gegründete Bibliothek und in die Sammlung Bartolini.Unbeschädigt und unter Verwaltung des Professors Valle.

<u>A r c h i v i o A r c i v e s c o v i l e</u> ebendort.

Ueber seine Bestände orientieren: A R V 1,418 f,Zahn 1870, 64 ff.Guida del Friuli 1,250. In Ordnung und unter Verwaltung des Professor Valle.

<u>A r c h i v i o B i b l i o t e c a C a p i t o l a r e .</u>

Ueber die aussergewöhnlich reichen Bestände orientieren summarisch: Mazzatinti 3,237 f;Kehr 253 ff;Zahn 1870,38 ff. Wir fanden alles in Ordnung und Aufsicht des Professor Valle.

A r c h i v i o   d e l l ' O s p e d a l e .

Ist reich an Urkunden ab 13 Jhrdt. und einzelnen wertvollen Manuscripten.Vgl.A.R.V.1,477 ff;Fabris in Boll. d. Bibl.e Mus. d'Udine 1,48 und 104,Guida del Friuli 1,249. Das Archiv hat keine Einbussen erlitten,wird von der oesterr.Militärverwaltung unter Verschluss gehalten. +)

A r c h i v i   d e l l e   P a r o c h i e .

Sie enthalten Akten ab 16 Jhrdt.,vgl.A R V. 1,419 ff.

S. Maria di Castello	In Ordnung
S. Maria delle Grazie	"
S.Maria delle Carmine	"
S.Giorgio Maggiore	"
S. Christofero	"
S.Giacomo Apostolo	"
S. Niccolo	"
S. Quirino	"
S. Redentore	"

Doch wurden auf unsere Veranlassung die Register in die Sakristei gebracht.

A r c h i v i o   d e l   S u b e c o n o m a t o   dei Benefici vacanti dei S.Quirino.

Es enthält meisst moderne Akten,wurde mehrfach erbrochen,doch ohne erhebliche Schädigungen.Wir unterstellten es der Aufsicht

+) Archivio del Monte di Pietà
im gleichnamigen Palast, enthält eine fortlaufende Reihe von Registern ab 1509. – Zur Zeit stehen sie unter dem Schutz der dort untergebrachten Deutschen Orts-Kommandatur.

BIBLIO…

des Pfarrers von S.Quirino.

B i b l i o t e c a d e l S e m i n a r i o a r c h i v e s c o v i l e .

vgl. Statistica delle Biblioteche 1,113, Guida del Friuli 1,248. Von der wertvollen Sammlung Cernazai ist mancherlei veräussert, im übrigen alles in Ordnung.

B i b l i o t h e k d e r S o c i e t à A l p i n a F r i u l a n a .

Diese aus mehreren tausend Bänden bestehende Bibliothek ist dem Clublokal angegliedert (neben Hotel Croce di Malta) Die Bestände der Bibliothek durch mehrfache Einbrüche und Beschlagnahmungen stark vermindert, wird von uns unter Verschluss gehalten.

B i b l i o t h e k u n d A r c h i v F l o r i o

im gleichnamigen gräflichen Palast.

Die Bibliothek wurde in der zweiten Hälfte des 18.Jhrdts. von den Brüdern Monsignor Francesco und Graf Daniele angelegt. Ueber ihre Bestände unterrichten Guida del Friuli 1,248, speziell über Urkunden und Manuskripte Mazzatinti 3,215 ff, K/Kehr, 257. Sie kann als die reichste Privatsammlung Udines gelten, wurde von uns auf circa 12000 Bände geschätzt.

Das Archiv enthält viele tausend Dokumente, ab 14 Jhrdt., darunter viele Pergamentorginale. Hervorzuheben ist grössere Zahl von Dogenurkunden für den Doktor der Rechte Giacomo Florio, Rektor der Universität in Padua und hoher venezianischer Staatsbeamten (vgl. über ihn Alcune notizie su Giac. Florio, Nozze Florio-di Colloredo 1862). Wir fanden die Bibliothek ohne wesentliche Schäden. Den grössten Teil der Manus-

kripte und der Inkunabeln soll der Besitzer nach Rom geschafft haben. Wir haben die Sammlungen unter unsere Verwaltung genommen. Ob ein Bücherkatalog vorhanden, nicht festzustellen. In den Räumen der Bibliothek befinden sich auch die durch Erbschaft erworbenen Teile der B i b l i o t h e k e n der Grafen C a i a n o und T o p p o (etwa 4000 Bde.)

Folgende Privatsammlungen wurden zur besseren Sicherung ganz oder teilweise in die Biblioteca Comunale überführt.

1) B i b l i o t e c a e A r c h i v i o d e ' P u p p i

aus dem Haus der Banca Comerciale.- Viel verloren. Es sind meist Bücher des 18. Jhrdts. Es ist ein Katalog vorhanden. Die Belletristik ist besonders reich vertreten. Von illustrierten Werken hervorzuheben: Teatro delle città d'Italia, Padua 1629; A. Basoli raccolta di Prospettive, Venedig 1830. Gio Strazzoni del Calotta, Vari capricci de G.B. Tiepolo; Raccolta di scene teatrali, Mailand 1820. Das Familienarchiv enthält Pergamenturkunden ab 14. Jhrdt. Unter den wenigen Handschriften Patriarchen [illegible] der M.A. Nicoletti (Kopie von 1803).

2) B i b l i o t h e k und A r c h i v B a i s u t t i

(ehemals L i r u t t i) aus via Lirutti.

Die Biblioteca Comunale besitzt den eigenhändigen Index librorum des J.J. Lirutti di Villafredda. Schon vor dem Kriege wurde vielerlei aus der Bibliothek veräussert, manches auch jetzt auch verloren gegangen. Der grössere Teil der Bücher ist juristischen Inhalts. Von älteren Drucken nenne ich: Formularium instrumentorum Rom 1482 per Stephanum Planeck di Patavia; Juvenalis Opus mit Kommentar. Venedig 1492; Constitutiones patriae foroiulii. Venedig 1542. Unter den Archivalien

BIBLIOTECA CIVICA UDINE

finden sich Pergamente ab15.Jhrdt.,ferner die Korrispon denzen Liruttis.

Von den Handschriften besitzt die BibliothekKomun. ein Verzeichnis aus dem Jahre 1901; nach dort gemachten Angaben ist ein Teil der Mss. in andere Hände übergegangen.Als wichtig sind hervorzuheben: Autographen Lirutis:Letterati di Friuli,Documenti storici 2.Bde.(1. fehlt),Biblioteca Foroiulensis Schriftstellerlexicon. Ferner Mss.13.Jhrdts. Sammlungen Friulaner Urkunden in Abschriften und Regesten.- De feudis Belloni et Fabricii pro civitate Glemone etc.. Urkunden ab 1110,Orginale und Abschriften. Varias de civitate Foroiulii,Abschriften und Orginale. Sammlungen von Abschriften und Orginalen,ab 14.Jhrdt.,mit Index,nach Friaul gehörig.Kodex,wahrscheinlich Akten eines Notars 15.Jhdt. Die mit einem Stern versehen stark durch Feuchtigkeit zerstört.

Pergamentcodex ,copie di instromenti di Zeno(eines in Glemona ansässigen Deutschen),Ausgang des 16.Jhdts.-Acta iudicii von Moggio 1460.Acta iudicii von Fagagna 1498.- Liber cognominatus„Zena"=Sammlung von Konstitutionen veranstaltet von Marco Zeno Podestà von Treviso 1390.-Rolandius Passagerii Ars notariae,Abschr. 14 Jhrdt. M.A. Othelii Utinensis iuris caesarii primarii lectiones publice lecte in gimnasio Patavino 1622.-Responsa iuris consultorum,Handsch. 1570.Jhrdt. Deciani Responsa autographa. 1546.-Epitome Justinii historici Leon. Aretini de 1. bello Punico etc.,Handschr. 15.Jhrdt. S. Hyronymi Epistole,Handschr. 15.Jhrdt.-Omniboni Leonicensis expositiones orationum Ciceronis Pompeane etc. Handschr. 15.Jhrdt..-Kommentare zu Ovids Heroides,Hdschr. 15.Jhrdt. Raimondo Montecuculi,Dell'Arte della guerra 1660.-Buch über

Physik von 1792.- Juristische Abhandlungen,Hdschr. 15Jhrdt. Medizinische Abhandlungen,Hdschr. 15.Jhdrt.

3) Bibliotec Fragazetti aus via Cavour 15. Bücher verschiedener Inhalts von 16.Jhrdt. bis Gegenwart.

4) Bibliothek und Arvhiv Tartagna-Lovaria ,aus Palazzo Lovaria.

Die Bibliothek ist reich an alten Dru[c]ken ab 16.Jhrdt.-Es sind Bücher verschiedensten Inhalts.Besondere Hervorhebung verdienen:F.Tensini di Crema,la Fortificazione etc..delle Fortezze, Venedig 1630 mit wertvollen Stichen,Jac.de Rubeis Romae tem plorum prospectus Rom 1683,Illustrationen ohne Text.

Das Archiv enthält Pergamente ab 16.Jhrdt.

5) Bibliothek Renier aus via Franc. Mantica 26 ist eine ganz aussergewöhnlich reiche Sammlung alter juristischer Drucke,mehr als hundert an der Zahl,darunter eine grosse Zahl Inkunabeln meisst aus Venedig.(Der älteste:Ludovicus Pontanus Singularia Venedig 1475 per Joh. de Colonia et Joh. Manthen de Gerretzen).Folgende juristiche Werke sind vertreten:Alessandro Tartagni di Imola,Alberico de Rosiate,Joh.Franc. a Ripa,Pietro Philippo della Cornia,Petruide Ancharano,Francesco Accolti di Arezzo,Andreas Barbati Siculus,Antonio di Budrio,Abbas , Guido de Bayso, Guglielmo Durandi,Florianus de S.Petro,Angelo degli Ubaldi, Antonius Corsetus-Siculus,Eusevius Amort,Joh.Devotus,Liber VI. decretalium,Constitutiones Clementis pape,Paulus Grillandus Antonius Negusantius,Albertus Brunus,Pietro degli Ubaldini, Joh. Bertachinus,Johannes Crispus Aquilanus,Digestum noverum, Z.B.van Espern,Franc. Schniers,Jasonis Mayni Mediolanensis, Baldo di Perugia,Nicolaus Siculus,Franc.Corti di Pavia,Bartolo di Sassoferrato,Digestorum libri 1-2 ,Thomas Doccianu

Senensis,Paolo di Castro,Stefanus Bodeus,Pandectarum tom.II. Baptista de Salis,Ludovico Bolognini,Joh.Baptista Severinatis,Laurentius de Rodulphis,Bartolomeo Saliceto,Felinus Sandaeus de Ferraria,Ludovicus Pontanus,Aymo Cravetta de Savilliano, Joh.Petrus Papiensis,Bartolus de Cepolla de Verona,Rafael Cumanus,Repetitionum diversorum doctorum 40 I.,Franc. de Zabarellis,Marcus Antonius Blancus, Joh. Ant. Rubens,Joh. Cretus de Monteferrato,Giov.Batt. Caccialupi,Baldus Novellus de Bartolinis,Andreas Justinus de Castello,Franc. Brunus de S. Severino,Nicolo degli Ubaldi,Angelus de Gambilionibus, Digesti veteris Pars II.,Bartolomeo Socini,Bartolomeo Silvaticus,Rafaele Fulgosius,Concordantia Canonum de iure,Albertus de Gandino,Angelus de Aretio,.-Dazu kommen noch Avicenna de viribus cordis etc.. Venedig 1492. -

6) B i b l i o t h e k und A r c h i v T o r r e im gleichnamigen gräflichen Palast.

Die Bibliothek hat geringen Wert,meist Werke des 18.Jhrdt. sie wurde an Ort und Stelle belassen.Nachträglich wurde sie in die Räume der Bibliothek überführt.Ebenso die modernen Verwaltungsakten beim Verwalter der Familie Sig. Chiesa.Die übrigen Archivalien,sowie die Handschriften wurden in die Biblioteca Comunale überführt.Das Archiv,das augenscheinlich seit langem unbenutzt geblieben,enthält aussergewöhnlich reiche Urkundenschätze.Wir verzeichnen die wichtigsten Urkunden,besonders die vor 1300.

Busta Investiture di [illegible] e Bolzano

1201 Sept. 21. Belehnung Abschr. 17.Jhrdt.

Regesten 1296,1300 Privilegi dei Conti di Gorizia.

Colto I-V.Documenti aquileiesi dei Patriarchi Torriani

1) Raymund della Torre,24 Orig. und Abschr.1247-1297.

darunter Bianchi Documenta historiae Foroiuliensis Nr.380 und 565 Org.

Colto 2).Gaston della Torre,12 Orig.und Abschr.1308-18,darunter Rubeis Monumenta ecclesiae Aquileiensis 836 Orig.

3). Pagano della Torre,9 Orig. und Abschr. 1299-1332.

4). Ludwig della Torre,10 Orig. und Abschr.1351-64, darunter Bianchi Indice dei documenti di Friuli Nr. 4225 Orig.

Buste Villalta e Cargnaco Collezione Nr. 19.

Doti entrate della famiglia della Torre.

1147,1240,1257,1259 Memorie=gesammelte Historische Notizen der betreffenden Ehen,Hdschr.18.Jhrdt.

1270 Mär 1 Gütertausch des Klosters Clarevalle mit den Torres. Kopie 18.Jhdrt.

1272,1283,1297 Memorie wie oben.

Buste: Villalta e Cargnaco Collezione Nr. 14.

Doti uscite della famiglia della Torre.

1274,82,85 Ausgabenverzeichnisse Raymunds della Torre,Patriarchen von Aquileia,undNapoleons della Torre. Orig. Papierblätter.

1260.73.98 Memorie wie oben.

Colto XXII.Documenti speciali.Acquisiti della Torre in Milano,über 50 Pergamenturkunden,betreffend Mailänder Gütersachen,1258- Anfang sec.14.

Colto XXIV.Documenti speciali Raccolta di carte storiche della famiglia della Torre.

1294 Juni 7.Bündnis von Lodi und Crema mit den della Torre,Abschr. 16.Jhrdt.

Sonst vor 1300 nur Notizen aus Chroniken.

Colto VIII. Raccolta di bolle Pontificie Diversi della Torre Innocenz III.(?) für S.Dionisio von Mailand.(moderne Abschr).

Im übrigen eine grosse Zahl Pergamente 14-16 Jhrdt.

Unter den Handschriften hervorzuheben:

Novellenbuch des k.u.k. Gen.Feldmarschall Leutnant Baron Ellrichhausischen Infanterie Regiments 1766-70. Relazione del r. consigliere Conte G. di Strassoldo sulla strada di Belluno a Tolmezzo 1805. Elenco delle Strade nel dipartimento di Passeriano,contemplate dal r. decreto 1806. Codex in Grossquart;Holzdeckel mit roter Seide überzogen und Bronze beschlägen,40 Pergamentblätter,darauf fo.2-32 in schöner Schrift 15. Jhdts. die Promissio Francisci Foscari ducis venetiarum 1423 15 mensis Aprilis.-Solche Wahlkapitulationen (vgl. Pertile Stória del diritto italiano 2,260) wurden des öfteren der Dogenfamilie in besonders sorgfältig und reich ausgestatteten Kopien überlassen(vgl. C.Yriarte Vie d'un patricien de Venise 334).Bei der Wahl der Foscari wurden an der Promissio des Vorgängers sieben Aenderungen vorgenommen (vgl. E Musatti,Storia della promissione ducale 101,Sanudo in Muratori Script. rer. Ital.22,968, Storia di Venezia 4,97.) von finden wir in unserem Kodex nichts.

1) die Bestimmung(von) über das Tragen von Gegenständen,auf denen der H. Marcus bildlich dargestellt,2).die wichtige Abschaffung der Volksversammlung (l'arengo).Der Miniaturschmuck ist gothisch,die Initialen jedes Kapitels farbig mit Gold verziert,dann Rankenornament.Fo. 4.dargestellt Doge(offenbar Portrait) knieend vor H.Marcus,hinter ihm stehend 2 andere Heilige;unten Wappen der Foscari von geflügelten Engeln gehalten.

Kodex in Grossquart; Holzdeckel mit Lederrücken. Je zwei Pergamentvorsatzblätter(aus einer jurist. Handschr). vorn und hinten.- Auf 185 Papierblättern von Hand des 15.Jhrdt. Francisci Petrarchae Epistolarum senilium libri "XVII Vollständiges Exemplar,die Lagen von einem späteren Einbinden ganz in Unordnung gebracht.Die Initialien sind ausgespart geblieben.Auf der Innenseite des Deckels steht von Hand 15.Jhrdt:precii duc.III.Iste epistole Petrarce sunt mii Napi de la Turre.Inliegend ein Papierdoppelblatt 16.Jhrdt.,darauf Testament Petrarcas.

Papierkodex in 4^0 Holzdeckel mit gepresstem Leder.Notarielle Kopie des 16.Jhrdts.Der Statuten von Porcia abgefasst von dem Grafen Nicolaro und Ludwig mit den jurati terre.Appröbiert durch den Luogotenente von Friaul Ettore Pasqualigo 36.April 1461.

Papierkodex in 4^0 ,gepresster Lederdeckel , Rückentitel und Manoscritti Materie diverse, Hand 16 Jhrdt Grössteteils Gedichte,Darunter von Daniel Babaro an Giulia da Ponte,von Giacomo Manisgo u. Prospero Frangipane.Ferner Register,z.B. Alfar bianche le mani,e profumar quadti; 2 Novellen von Giov. Brevio,Opus sapii astrologi von Bartolomeus de Perone,Brief dei Aretino an König von Frankreich, in materia del suo nato.Endlich ,le terze rime di messa Philippo Maganello.

Papierkodex in 4^0. Pappdeckel,Hand. 16 Jhrdt. Am Schluss steht Jahreszahl 1548. Auf der ersten Seite verzierte Initialien.- 150 beschriedenen Blätter ,darauf Galvanei Fiamai Manipulus florum; zeigt gegenüber dem Druck (Muratori Script. rer. Ital. 11) erhebliche Lücken,..

Schlusse Zusatz vom Jahre 1447.

Hdschr. des 17.Jhrdts. Pauli Jovii vite 12 vice comitum Mediolani principum.

Hdschr. 18.Jhrdt. Pratica di cucina all'uso di Francia.

Hdschr. 16.Jhrdt. Cronica di G. de Cergneu(Guerra nel Friuli 1507-1518) (vgl. Edit. der Cronache Friulane I. durch die Akademia di Udine).

Hdschr. des 18.Jhrdt. Nicolo di Savorgnano Libello contra Marzio Colloredo per contesa cavalleresca,offenbar Abschr. des Druckes Ferrara 1566.

Hdschr. des 18.Jhrdts. Chronica Spegnibergense anni 1482.(ital. gedruckt in Pognici) (Guida di Spilimbergo 196,I. Aufl.)

Hdschr. des 18.Jhdts. Monumenta Aquilejensia, darin volle Kaiserurkunde.

Ausserdem grössere Zahl von Chroniken,Drucken,Notizsammlungen,Stammbäumen zur Familiengeschichte della Torre.

Endlich zu verzeichnen:Kartensammlung des 18.Jhrdts Italienische Stadtpläne,Karten von Süddeutschland,Polen,Frankreich,Rheinlande,Brandenburg,besonders von Sachsen,Schlesien und Böhmen.

A r c h i v und B i b l i o t h e k C a i s e l l i .

im gleichnamigen gräflichen Palast.

Die Bibliothek ist nicht sehr bemerkenswert.Wir bemerkten einige Manuskripte historischen Inhalts(Friulane Lokalgeschichte) ferner grössere Zahl handschriftlicher Gedichtssammlungen. Der sogenannte Codice Belgrado,enthaltend:Die ältesten Statuten von Cividale(vgl. Vorwort der Edition.) soll nach Florenz gebracht sein.-Das kleine Archin birgt Per

~~Bibliothek des Architekten Raymund d'Aronco.~~

gementurkunden ab 14.Jhrdt.- Zur Zeit unter Obhut der Familie.

A r c h i v und B i b l i o t h e k P r a m p e r o .
im gleichnamigen gräflichen Palast.
Die Sammlungen wurden (vgl. Guida del Friuli 4,413) im 19. Jhrdt. aus Schloss Prampero hierher gebracht.- Die Bibliothek ist sehr umfangreich,enthält aber nur moderne Sachen,meist historischen,juristischen und diplomatischen Inhalts.- Das Archiv ist ausserordentlich wertvoll. Die Pergamente ab Mitte des 13. Jhdts.,sind in zwei grossen Foliobänden zusammen gebunden. Dazu kommt eine grosse Sammlung älterer Kopieen in chronologischer Ordnung,endlich eine chronologische Folge moderner Abschriften von Familienurkunden,die vermutlich auf Luigi Frangipane ,dem Verfasser der Genealogia e Regesti dei Conti di Prampero 1894 zurückgeht. Ausserdem noch die üblichen älteren Rechnungsbücher und Wirtschaftsakten,auch einige alte Nekrologien und Statuten von gräflichen Brüderschaften,Stammbäumen und Familienchroniken.- Zu Zeit in Obhut der Familie.

(Segr. Gen. Aff. Civ. - Mod. 119 A)

RICHIESTA		EN
Data	Riferimento al Partitario	
3	4	

Codognè — Conservato in Archivi della Regione Veneta 1,332

Arch. Municipale

" Fabbriceria di S. Andrea " "

" " S. Ulderico " "

Gajarine

Arch. Municipale " "

Godega " " 333

Arch. d. Comune

Mareno di Piave " "

Arch. d. Comune

Orsago " "

Arch. del Comune " 3,58

Pieve di Soligo " 1,333

Arch. d. Comune

" " Congregazione di Carità "

Refrontolo " 334

Arch. d. Comune " 3,58

S. Fior " 334

Arch. d. Comune

" Parrocchiale di Roganzuolo " "

Cverte

S. Pietro di Feletto

Arch. d. Comune (Inventari degli Archivi della Regione Veneta 1,335

S. Lucia

Arch. d. Comune " "

" " Congregazione di Carità " "

" " Fabbriceria " "

S. Salvatore di Collalto

Archivi Protocolli notarili " " 3,58

" der Famiglia Collalto +) 3,60

S. Vendemiano " 1,335

Arch. d. Comune " " 336

" " Fabbriceria

" "

Susegana

Arch. d. Comune

Vazzola " "

arch. d. Comune

+) ob in Susegana?

Conegliano

Archivio Comunale in Palazzo Comunale

Katalog der Perg. Urkunden, ~~von~~ 1784 angefertigt in Busta 555

Neuordnung durch Don V. Botteon 1898, ein Repertorio nur zu den 580 Busten angelegt. Ein Auszug aus diesem Inventar in Mazzatinti, Bibl. 16, 6ff.

über den alten Archiv Index = Collectanea rer. antiquarum Conegl. = ~~Cod.~~ Busta 560
cf. N. A. Veneto N.S. 28, 151 (1914)

über das Archiv cf. auch Vital, Il Castello di C. 43.

Archiv della Contessa Minni - Fabris Caterina

Testamente 1717ff.
(cit. Botteon - Aliprandi Ricerche di Giambattista Cima 231)

(ebendort 232)
Archiv della famiglia Graziani.
Estratto dal Libro Conti e Spese dell'Ospedale di S. Caterina 1487

SOCIETÀ STORICA FRIULANA
UDINE

Conegliano

Distretto

Arch. del Tribunale e Commissariato presentar in archivi della Regione Veneta 1,326

" Municipale × " " n. III, 57

Coerte

" Congregazione di Carità " 1,327 n. III, 57

" Monte di Pietà " 1,329 n. III, 57

" Fabbriceria di St. Maria e Leonardo " 1,330

" Fabbriceria di St. Rocco e Domenico " 1,331

" Archivio parrocchiale " "

" Fabbriceria di Costa " " n. 3,58

" Fabbriceria di Scomigo " 1,331 n. 3,58

Coerte

Codroipo

Distretto

Talmassons

Arch. del Comune

Inventario in Archivi della Regione Veneta 1, 441

Moderna Archiv 1829 - 90. 232 buste 20 Registri

Società Storica Friulana

Udine

<u>Codroipo</u> ~~[illegible]~~

Archiv der Conti Cossio

Sommario von 1625

cit. Pagine Friulane XV (1903), 127.

Prozeßakten von 1563

cit. Pagine Friulane 15, 86

zu Codroipo 1870 im Familienarchiv der Bianchi

noch die Sammlung des abbate Bianchi

(cf Zahn in Beitr. für Steiermärk. Gesch. Quellen 7, 134.)

jetzt Archiv Udine Bibl. Com.

(Fabris. Distretto di Codroipo 13 f.)

Urkunden betreffend Familie Cossio von 1476 u. 1648 in arch. archipresb. Codroipo

(G. C. Porta Signori di Zegliacco 25 cit.)

Urkunden von 1427 ex arch. Cossio

[illegible]

SOCIETÀ STORICA FRIULANA

UDINE

Villanova del Judri (Cividale Distr.)

Sammlung des Grafen Luigi Puppi
(nach Kehr) 260. ~~Kopien von Papstbullen~~ 3 Bde pergamene 13ff.

~~f. Alex. III 1174 Apr. 27~~
~~Coelest. III 1197 Febr. 8.~~

perg. Or. von 1222. VI. 20 in Pagine Friulane
12, 29.

Rosazzo (Benedikt.-Kloster.

Archivalien seit 16 Jh.
(cf Zahn in Beitr. z. Steiermärk. Gesch. Quellen
7, 134).

Moimacco

Arch. der Comune — Inventar der Archivi della Regione Veneta — 1, 452.

Povoletto

Arch. der Comune " " 453

Premariacco

Arch. der Comune " " "

Preone

Arch. der Comune " " 454.

Prepotto mit Castello del Monte " "

Arch. der Comune

Remanzacco " "

Arch. der Comune

S. Giovanni di Manzano " "

Arch. del Municipio " "

" von Villanova bei " "

Conte de' Puppi f. [illegible]

" der Parrochia " "

" Nicolò Brandis +) " "

Medeuzza " co. Frederico Trento " "

"

Torreano " "

Arch. der Comune

+) G. de la Torre Signori di Zegliacco 15. cit. Reg. Urk. von 1241

Cividale

Distretto

SOCIETÀ STORICA FRIULANA

UDINE

Attimis: vedi Maniago

Archivio parr. } cfr. Pagine Friulane 4, 166 Nota
{ perg. secc. 16.

Arch. del Comune Inventario in Archivi
della Regione Veneta 1, 452.

Buttrio
Arch. del Comune " "

Corno di Rosazzo
Arch. d. Comune " "

Faedis
Arch. d. Comune " "

Ipplis
Arch. d. Comune " "

Manzano
Arch. d. Comune " "

vers.

Capella maggiore

Arch. del Comune — 1. Inventari in Archivi della Regione Veneta — 1, 322

Cison di Valmareno — " "

Arch. d. Comune

" " conti Brandolini-Rota — " "

Colle Umberto — " 324

Arch. d. Comune — n: 3, 56

Cordignano — " "

Arch. d. Comune

Follina — " "

Arch. d. Comune

Fregona — " "

Arch. del Comune

Revine lago — " 325.

Arch. del Comune

Sarmede — " " — n: 3, 56

Archivio del Comune — " "

" " Fabbriceria

Tarzo — " "

Archivio del Comune — n: 3, 57

SOCIETÀ STORICA FRIULANA

UDINE

Vittorio

Distretto

Vittorio

Archiv der Comune *) Inventari in Archivi

della regione Veneta 1, 377

Monte di pietà di Serravalle, Casa di ricovero di Ceneda

Archivio Vescovile, Fabbrica della Cattedrale " 1,320)

Fabbriceria di S. Maria Nova etc " 3, 56

Ceneda

Arch. der Pretura " 318

" " Spedale civile " III, 56

Serravalle

Arch. der Pretura u. Commissariato " I, 318

" " Spedale Civile " 319.

*) (cf. Guida di Vittorio 3.) [illegible] (Palazzo Municipale). [illegible] Statuten von Ceneda v. 1339 u. andere [illegible]

(ibidem II, 159 ff.)

[illegible] Grazioso [illegible] di Vittorio, Statuti di Ceneda v. 1444 andere Mss. im Seminario Vescovile

[illegible]

S. Pietro di Barbozza

Arch. d. Comune Inventari in Archivio della Reg. Veneta 1,346

" " Archivio Parrocchiale " 1,347 n. 3,62

" " Fabbriceria " 1,347

" " Parrocchia di Guja " "

" " Fabbriceria " n. 3,62 " 1,347

" " Amministrazione del legato Contri "

" " Congregazione di Carità

" " Parrocchia S. Stefano " " 1,348 n. 3,63.

Seguisino

Arch. del Comune " 1,348

Sernaglia

Arch. d. Comune " "

" " Congregazione di Carità " "

Vidor

Arch. d. Comune " 1,349 n. 3,63

" " Pio Ospedale " " 1,349 n. 3,63

SOCIETÀ STORICA FRIULANA

UDINE

Valdobbiadene

Distretto

Valdobbiadene

Arch. del Commissariato e Subeconomato. Inventario
Archivi d. Reg. Veneta 1,344

"

" del Comune " 3,62
" " Congregazione di Carità
" 1,345
" " Fabbriceria di S. Maria " 3,62

Farra di Soligo " 1,345
Arch d. Comune

" ·1,346
Miane " 3,62
Arch d. Comune

" 1,346
Moriago
Arch. d. Municipio " "
" " Fabbriceria parrochiale

Udine

(Archivi della Regione Veneta I, 359)

Archiv der Prefettura
moderne Akten 1816-80. = 4826 buste 91. registri

Ufficio del Genio Civile
moderne Akten 1805-80 = 40 buste. 104 registri 1119 mazzi

Ufficio delle Poste
moderne Akten 1866-79. 20 buste

Comando del Distretto Militare
moderne Akten 1836-78 136 buste 337 registri

Intendenza e Finanza
moderne Akten 1806-69 3233 buste

Cassa
moderne Akten 1868-83 1191 buste.

Conti Fabrizio (in Borgo Redentore) = Francesco Manica gen. Venier 2618.)
(Frangipane Regesti di Prampero u.s.w.)
Urk. von 1227 ex Collezione Fab. to I
Urkunden sec. 13/4. (cf. Bianchi Indice dei documenti del Friuli u. desf. Documenti del Friuli (vgl. Zahn in Beiträgen 7, 130) Bibliothek
unter den Manuskripten: R. Ibrahim Lat. Judisch, gewid. met Erzh. Ferdinand II 17 Jh.
Lettere manoscritte per la visite del Barbaro 1592/4
Abschriften der sogen. gesetzlichen Urkunden, der Landstände Kärntens, Görz u. Graz etc.

Conti Caiselli
Codice già Belgrado: Statuti Cividalesi fot. 1307-9 (cf. cf. Volpe p. 51.)

Conti di Zucco
im Archiv mehrere Voluminia Pergamene
(cit. Manzano Annali del Friuli 6, 269 u. 74)
Urkunden 1403 ff
(cit. Joppi Il Castello di Moruzzo 20)

Collezione Lazzarini Volume Cartaceo
Privilegi. Urkunden 1259 ff.
(cit. Battistella Moggio 27 ff)

Archivio Conti Sbruglio
Urk. v. 1427
(cit 1895 ~~Joppi~~ ~~Lazzarini~~ Moruzzo 1903 76 n.º 30)

Ufficio del Procuratore del Re
moderne Akten 1871-80. 91 buste
64 Register

R. Tribunale
atti giudiziari antichi 1699-1815 387 buste
moderne Akten 1815-80 6379 buste 633
register

Enrico del Torso Via Aquileja 11
conte della Porta Giovanni Via Treppo.

Udine

Distretto

Feletto Umberto

Archiv der Comune . Inventar in Archivi della Regione Veneta 1, 423.

Lestizza

Archiv der Comune — Inventar ab. 423

Pagnacco

Archiv der Comune — Inventar ab. 424
" " Fabbriceria — " " "

Pasian di Prato

Archiv d. Comune — Inventar ab. 424.

Pasian Schiavonesco

Arch. d. Comune — Inventar ab. 424.

Pradamano Arch der Comune " — 3, 66
" " S. Giov. di Lovaria " — "

Tavagnacco

Arch. d Comune — Inventar ab. 1, 424

verl

SOCIETÀ STORICA FRIULANA
UDINE

Pozzuolo

(Collini Pozzuolo 16ff) elf Urk. 17 ff. aus Arch. Parroch.

(ib. 4ff) elf Urk. 17 ff. aus Arch. Masotti (Udine?)

Vissandone

Arch. Parrochiale.

60) Archiv-inventar von 1842

(Zanelli Notizie di Vissandone 5)
Dokument-[illegible] 1802, ib. 39) Urk. von 1514., 40) Urk. v. 1606 u. 1629
9) " " 1750 aus Arch. della Fabbriceria
8) " " 1660 " " " "
25) Dok. v. 1719 aus Registri des Arch. parr. v. Villa Orba
12) " " 1697 " " d. Fabbriceria " "
31) " " 1730 aus Arch. der Fabbriceria v. Blessano

Maniago

Distretto

Andreis		
Arch. del Comune	Inventario in Archivi della Regione Veneta	1, 430
Arba		431
Arch. del Comune	"	
Barcis		
Arch. del Comune	"	"
Cavasso nuovo		
Archivio del Comune	"	"
Claut		
Archivio del Comune	"	"
Erto		432
Archivio del Comune	"	"
" . Ufficio di conciliazione	"	"
" . Fabbriceria	"	"
Fanna		
Arch. del Comune	"	"
" . Fabbriceria	"	"

SOCIETÀ STORICA FRIULANA
UDINE

Maniago (. (im Palazzo Maniago, Via Viola, zu Udine
auch Familienarchiv 17ff.)

Archiv der Grafen von Maniago

(Hauptteil jetzt in Attimis.)

Inventar in Bibl. Com. Udine Ms. IV. 6.

(Bollettino della Biblioteca I, 67)
Perg. 1349. Juli 22. Patriarch Bertrand.
(ib. 79).
Urk. 1418 Febr. 22 Notar Olvi di Gagliano

Urkk. v. 1379 ex Pergamene Atti des Notars Odorico di Udine
(cit. in Pagine Friulane 4, 19, Nota)

ebendort Statut von 1380 für Maniago, Kopie des Notars Belloni,
pergam., sec. 16. (cf. Statuti d. A. Vito VIII.)

ebendort Urk. des Heinrich Görz u. Kärnten 1325. X.3. ff
(cf. Degani Monogr. Friul. 221)

Archiv des Commissariats Inventar in Archivi della Regione Veneta 1, 430

Archiv der Comune " " "

(N. 232 zit.) Urkunde von 1411. April 16.
aus Archivio Maniago presso Attimis

Le carte Spilimberghe a Maniago
cit. Carreri Signori di Spilimbergo 23.

Società Storica Friulana

Udine

Moggio

Distretto

Moggio Arch. della Pretura	Inventario in Archivio della Regione Veneta 1, 456
" " Comune	" " "
Chiusa forte Arch. del Comune	" " "
Dogna Arch. del Comune	" "
Pontebba Arch. del Comune	" " 457
" " Fabbriceria	" "
Raccolana Arch. del Comune	" "
Resia Arch. del Comune	" "
" " Fabbriceria	" "

Cessi

Resiutta

Arch. dar Comune Inspektor in Archiv della Regione Veneta 1, 458

Arch. der Parrochia " "

Trevignano

Arch. del Comune di Falzè   Inventario in Archivi della Regione Veneta 1, 338

Volpago   "   339

Arch. municipale

" della Congregazione di Carità   "   "

" " Istituto Pio Dalla Vedova   "   "

" " Parrocchiale   "   "

" " Chiesa di Selva   "   "

" " " " Venegazzù   "   "

SOCIETÀ STORICA FRIULANA

UDINE

Montebelluna

Distretto

Montebelluna	Arch. della Pretura (buste: in Biadene)	Descritti in Archivi della Regione Veneta	1, 336
			337
Arch. del Comune			
Bibl. Comunale vol. 800.			
Arcade			
Arch. del Comune			
" " Fabbriceria			
Caerano di S. Marco			
Arch. d. Comune			
Cornuda			
Arch. d. Comune			
Nervesa			338
Arch. del. Comune			3, 61.
" " Fabbriceria			
" " " von Bavaria			
Pederobba			
Arch. Municipale in Onigo			

Motta di Livenza

Arch. d. Pretura Inventar in Archivi della
Reg. Veneta 1, 341

Arch. d. Comune
viele Dokumente saec. 15ff. (cf. Rocco Motta di Livenza 83 ff.)
" 342

Ormelle

Arch. des Comune

Piavon

Arch. des Comune

Ponte di Piave

Arch. der Chiesa di Negrisia

" " " Levada 343

" " " Busco

" " " S. Nicolo

Portobuffolè n. 3, 61

Arch. d. Comune

" 343.

Salgareda

Arch. d. Comune

S. Polo di Piave " 344

Arch. d. Comune

Oderzo

Distretto

Oderzo

Arch. der Pretura u. Commissariats Inventar im Archivio della Reg. Veneta 1,339

" der Comune 1,440

Chiarano

Arch. der Comune

Cimadolmo

Arch. der Comune

" " Fabbriceria

Fontanelle

Arch. der Comune

Gorgo

Arch. d. Comune

Mansuè

Arch. d. Comune

Meduna

Arch. d. Comune

" der Familien Loredan (u. Colletti), Saccomani, Perocco u. Alberghetti

(verso)

Trivignano — Inventari dei Archivi della Regione Veneta — I, 446

Arch. del Comune

" " Parrocchia — " "

Marano lagunare

Arch del Comune — " "

S. Maria la Longa

Arch. del Municipio — " "

" " Fabbriceria della Chiesa in Meretto — " 448

" " Parrocchia — " "

SOCIETÀ STORICA FRIULANA
UDINE

Palmanova

Distretto

Palmanova	Inventario	in Archivi della Regione Veneta	1, 444
Arch. del Comune			
Bagnaria Arsa		"	1, 445
Archivio del Comune			
Bicinicco		"	"
Archivio del Comune		"	"
Castions in strada		"	446
Arch. del Comune			
Gonars		"	"
Arch. del Comune			
Porpetto (Castello di)		"	"
Arch. dei conti Frangipane			

1. [illegible] [illegible]

[illegible]

SOCIETÀ STORICA FRIULANA

UDINE

Porpetto. (Palmanova distr.)

Archiv der Conti Frangipani (vgl. Kehr. 258)

Orig. Celest. III. (ined.) 1194 Febr 20

Copieen darunter saec. XIX. u. zwei Celest. III (darunter eine ined. 1196 April 27

Urkunden sec. 13/14 cit. Bianchi Indice dei documenti del Friuli

Urkunden sec. 14. cit. Bianchi Documenti del Friuli.

Urk. sec. 13ff cit. Pagine Friulane 12, 25 u. Fortsetzungen

cf. Notiz in Zahn Beiträge zu Steiermärk. Geschichtsquellen 7, 131.

Abschriften Urk. von 1006.

Katalog angelegt im Anfang des 19. Jh.

~~Kataster~~ von 1622

(Traversa Friaul. Parlament 5)

codice dipl. Frangipane, 4 Bände

Urkundensammlung 973 - 1550.

Abgabenrotulus 1200 - 1240

cit. Mem. stor. Foroj. 10, 293 Anm 6

Pordenone

Distretto

Pordenone vete

~~Arch. dei Comune~~ ~~Inquadrata in Archiv~~ 1,434.

della Regione Veneta

" " Tribunale di Commissariato 5,67

Azzano Decimo " " 1,434.

Arch. dei Comune

" " Fabbricerie " "

X Cordenons " " 435

Arch. dei Comune

" " Parrocchia " " 3,67.

" " Fabbriceria "

Fiume " " 436

Arch. dei Comune

X Fontana Fredda " " "

Arch. dei Comune ov. Pergamene Pelegrinus 1139.

cit. Pagine Friulane 17, 158

Porcia e castello

Arch. dei Conti di [illegible]

Urkundenregister (Urgeliya 1823.) cit. Pagine

Friulane 15, 149.

Rovoredo in Piano

Arch. des Commune (Inventar in Archivi della Regione Veneta 1, 437

Vallenoncello

X Arch. des Commune " "

Zoppola

Arch. des Commune " "

" " Fabbriceria " "

Porcia (Castello)

(vgl. Pagine friulane 15, 140)

4 Verwandtungsziffer „Protocolli degli Atti del famiglia archivio" (2 registri ...) , angelegt 1823.

Or. Urk. 1139 an [illegible] Pellegrino

(cit. Pagine Friulane 17, 155)

hier Constitutiones Patriae Foroiulii v. 1412

(cf. ed. Joppi Nota XVII)

" Statuten v. Bragagna cod. membr. sec. 14/15

(ed Leicht p. 3)

" Statuten für Ragogna von 1535

(ed. Joppi p. 40

" Statuti v. 1378

(cit. Amati Dizionario Corografico)

437

Pordenone

Im diplomatarium Portusnaonensis
cf. 25 ff. Urkunden 1278 ff. aus municipium Port.
" 35 ff " 1319 ff " nosocomium (= Hospital) Port.
" 306 " von 1459 " tabularium comitum Ricchieri Port.
(Candiani, Ricordi di P. 217 und Palazzo Ricchieri)

Archiv der Grafen Montereale-Mantica
unterirdischer Inhalt (cf. Ciconi Cenni di Pordenone 22)
Urkunden sec. 14 cf. Bianchi Documenti del Friuli
Urkunden 1189 ff. in Diplomatarium Portusnaon. 3 ff.

(N. Arch. Veneto XX, 1, 1900, 97) p. 100
Großer Teil der Stadtarchiv von 1530-1810 in größter Unordnung im Oberstock der Scuole communali femminili: Libri del fontego, dei massari, dei cameraria, der confraternitates u. [illegible] ospedale, Prozeßakten !
Im Stadtarchiv selbst
15 volumi Atti del Consiglio 1540-1793.

SOCIETÀ STORICA FRIULANA

UDINE

Udine

Biblioteca dei cappuccini
gegenwärtig in Bibl. Com. Udine Ms. IV. 6.

Collezione del Co. Pietro de Roncale
Urkunden sec. 14 ed. Bianchi Documenti del Friuli

+) im Archiv der Grafen Raimbaldo di Porcia
befinden sich di Constitutiones Patriae Foroiulii
von 1412.
(cf. ed. Joppi Tafel XVII)
Handschrift aus cop. membr. sec. 14/5 der
Statuten von Brugnara
(cf. ed. Leicht N. 13.)
Handschrift aus dem Statut von 1535 für Ragogna
(cf. ed. Joppi 40)

SOCIETÀ STORICA FRIULANA

UDINE

Pordenone

Archivio del Comune (vergl. Archivi della Regione Veneta 1, 434)

Atti 1808 – 80 . 498 buste, 60 registri 25 mazzi

(vergl. N. Arch. Veneto XX, 1, 1900, 100)

15 vol. cartac. (8. pergam.) . Atti del Consiglio 1540 – 1793

[illegible]

[illegible]

[illegible]

Documente von 1530 – 1810.

Libri di Fontego

Registri per dazi e livelli:

" Dei massari del comune

Vacchete dei camerari di S. Marco

" Delle confraternite e dell'ospedale

Filze della corrispondenza del comune

[illegible]

Registri della coscrizione militare del 1800

[illegible] Codex: Casi criminali von 1800

(in Diplomatarium Portus naonis 25 ff.

Urkunden 1278 ff. [illegible]

Archivio dell'ospedale ([illegible])

(in Dipl. Port. 35 ff.)

Urkunden 1319 ff. [illegible]

Archivio dei Conti Ricchieri

(in Dipl. Port. 305)

Urk. von 1459 = Friedrich Imperator.

[illegible]

[illegible]

Arch. dei Conti Montereale-Mantica
(priv. Palazzo Cattaneo)

Archivio degli Uffizi
(cf Catast. Comune di Pordenone 22)

sec. 1189 ff. (cf Dipl. Port. 3 ff)

" sec. 14 (cf Bianchi Documenti del Friuli)

Archi. del ~~Tribunal~~ Tribunale 1871-3 107 buste
Stato Civile 624 "

" " Commissariato 1921-33. 840 buste

Finanze Esattori

Piazza del Rosa

Carabinieri Caserme

Via Ricordi

Uffici

Società Storica Friulana

Udine

<u>Udine</u>

<u>Erzb. Archiv.</u> im Palazzo Archivescovile.

Im 18. Jh. geordnet vom Abt Giov. Bini

Urkunden ab 1445

Protocolli e mandati del Giornale cont.

Atti sulla collazione de' benefici,

" delle visite

" dell' inquisizioni

" dei sinodi.

Corrispondenze coi vescovi suffraganei e S. Sede

Atti di giurisdizione civile di S. Daniele e S. [illegible] 1445-1754

~~(nach Kehr, jetzt Arch. III (Aquileja)~~ cf. Kehr. 254.

Inventar in Archivi della Regione Veneta 1, 418.

Inventar in Zahn Beiträge zu Steiermärk. Gesch. Quellen 4, 64-83.

Aufnahme des Bestandes durch Herold Uffz. 10 Dez. 17

Die Urkunden u. Abschriften sind alle vorhanden u. unter Aufsicht zuverlässiger untergebracht

Vgl. die Erklärung des anwesenden Archivars (unter Udine Biblioteca Arcivescovile.)

14. Januar 1910

Udine

Bestandaufnahme
Hensel Uffz

Archivio dell' Ospedale.

(vgl. summarisches Inventar im Archivi della Regione Veneta 1, 417 f. – Notiz in Bolletino della Bibl. e Museo 1, 48 f. u. 104)

Das Archiv befindet sich in einem Raum des ~~Hospitals~~ Dachbodens, gut geordnet und hat scheinbar keine Einbußen erlitten. Es wird zur Zeit von der österreichischen Militärverwaltung des Hospitals unter Verschluss u. Aufsicht gehalten.

Società Storica Friulana
Udine

Udine

Hospitalarchiv — vgl. Inventar in Archivi della Regione Veneta 1, 417 u. 418.

Hospitalsakten von 1280 ab
~~[illegible] ab 1490~~
~~Deliberazioni dei confratelli 1485-1808~~
~~[illegible] ab 1335~~
Statuti, 2 vol. membr. sec. 14 u. 15, die letzteren auch die Laudi ital. [illegible], zur [illegible]

(nach Bolletino della Bibl. e Museo I, 48.)
daselbst Statuti dei Battuti, di S. Girolamo, dei sacerdoti del Duomo u. di S. Girolamo degli Schiavoni

(104). La passione di S. Margerita. sec. 14/5
Boezio De consolazione sec. 15.
Definizioni notarili sec. 14/5
Trattato di grammatica sec. 15
Trattatello " " "
" " medicina "
Psalterium sec. 15
Breviarium " "
«In cordibus nostris» sec. 14
u. «A hec bona vo. loca» sec. 14.

Hier die Statuten der Deutschen Bruderschaft S. Trinità. sec. 15 (cf. Loschi Statuto di Tedeschi in Udine 23)

(Dell'Oste) Convento di S. Pietro 23ff

zB. Herzog. Urkunden aus Arch. S. Pietro. (noch vorhanden?)

Di S. Pietro Mantova

nicht mehr vorhanden

Dr. [illegible]

von [illegible] [illegible]

S. Christoforo [illegible]

[illegible] [illegible]

SOCIETÀ STORICA FRIULANA

UDINE

Udine

Moderna Archivio

R. Prefettura — vgl. Archivio del Veneto 1,359.

Ufficio del Genio Civile "

" delle Poste "

"

Comando del Distretto militare 360

Intendenza di Finanza in Casa

[illegible]

parrocchial archiv.

S. Christoforo vgl. abundu Via Palladio 420

s. Giacomo apostolo " mercato Nuovo "

[illegible] s. Giorgio Maggiore " Via Grazzano "

s. M. [del Carmine?] " Via Tommadini "

"

s. M. di Castello " mercato vecchio 421

Fuori Castello (ancora al monte) " Giardino grande "

s. M. delle grazie " Antonio [illegible] "

s. Nicolò " [illegible] "

Pio Ospitale " Via Gemona "

s. Quirino " Francesco [illegible] 422

SS. Redentore

Pal. Frabrizio

Vette

~~Genaueres Verzeichnis~~ in Archivi della Regione Veneta
~~1, 350–359. u. 3, 63.~~

~~ebendort p. 350~~
~~Ufficio del Procuratore del Re~~
~~" " Tribunale~~

Verzeichnis über einzelne Notare in Zahl außerd.
(Unterschriften 18–34. u. Beitrag z. Steiermärk.
Gesch. Quellen 7, 121 f

Der Not. Eid befindet sich im ältesten Codex der
Constitutiones Patriae Foriiulii
cf. di Joppi Valle XVI.

Cornino

A. della Fabbriceria Distrutto in Archivi della Regione Veneta 1, 428

Domanins Archiv. " " " " "

Flagogna A. d. Fabbriceria " " " "

Forgaria

Arch. del Comune " " "

Lestans

Archiv. della Parrocchia " " "

S. Giorgio della Richinvelda

Archiv. del Comune " " "

Sequals

Archiv. del Comune " " "

" " Parrocchia " " "

Solimbergo

Archiv. della Parrocchia " " "

Tramonti di sopra

Archiv. del Comune " " "

S. Vito d'Asio

Archiv. del Comune " " "

Travesio

Arch. del Comune " . 3, 66.

Spilimbergo

(vergl. Carreri: Documenta Spil.

2ff) Urk. 1248 ff in Arch. ~~Conti~~ Conti Spil.
Casa di sopra

5) Urk. 1281 ff in Arch. Conti Spil.
Casa di sotto

11) Urk. 1325 in Arch. Ospedale S. Giovanni

15) Urk. 1340 ff. in Arch. S. Maria Maggiore

(vergl. Carreri: Signori di Spilimbergo

12) Urk 1207 ff. in Arch. Domanins

15.) Urk. 1312 ff in Collezione Pognici

23) Urkundenfunde
I.) Archivio della Casa di Sopra, in Spilimbergo e Domanins
A. Pergamene etc. bei Conte Gualterio di Spil.
Valbruna e Piazza del Duomo
B. Pergamene etc. bei Contessa Elisa di Spil.
alla Favorita (villa b. Spilimbergo)
C. Castello di Domanins, bei Conte Gualterio
für pergamene u. das Liber arboris
D. Documenti bei conte Giulio di Spil
II. Collezioni Pognici
III Arch. S. Maria o del Duomo
Pergamene, carte z. T. der Conti di Spil. di Sotto.

IV. Arch. del Sotto [illegible] Conte Francesco di Spil. +
[illegible] bei Cav. Dott. Carreri

V. Arch. giurisdiz. = jetzt alla R. Pretura

(Pognici Guida di Spilimbergo 57) 2. Aufl.
Folgende Privatsammlung
Collezione del Negro: Handschriften u. alte Drucke
L. Pognici alte Drucke u. [illegible]

(A. R. V. 1, 428) Domanlyo
(Conte di Spilimbergo)
atti ecc. 1400–1880.

(Frangipane Regesti di Prampero 9)
cit. perg. Urk. 1279. Arch. Spilimbergo Proprietà A. Valsecchi)

Società Storica Friulana

Udine

verte

Spilimbergo

Distretto

Spilimbergo

Archiv. des Commissariato — Inventar in Archivi Della Regione Veneta 1, 426

Archiv des Comune — Inventar erwähnt. 427
Not.-Urk. v. 1297 cit. Pagine Friulane 12, 79
" " " 1281 " " " " 65

Archiv d. S. Maria maggiore " " 428
Urk. von 1302 Juli 1. ins. Kopie, ff.
cit. Pagine Friulane 8, 8 u. 14, 60

Ospedale – Archiv S. Giovanni " " 428.
Not. Cop. 1325 II. 12. cit. Pagine Friulane 15, 37. " 3, 66

Arch. der Conti di Spilimbergo della Casa di Sopra, e di Sotto *) Urk. von 1287 ff. cit. Pagine Friulane 8, 7.
" " 1277 ff " " " 9, 165

Biblioteca dei Conti Monaco in Tarcella. Urk. von 1512 cit. in Pagine Friul. 16, 30.
Urk. von 1005 Urk. Kop. von 1184 ff.
cit. Pagine Friulane 8, 6. u. 13, 67. erwähnt cit.
4 artistici codicetti membranacei 17. Jh. (= Doktordiplome)

Archivio Favorita
Urk. von 1327/8 cit. in Pagine Friulane 9, 166

archivio in Domanins
perg. Urk. Kön. Ferdinand I. 1526 in Pagine Friulane " " 10, 78
" " Kais. Karl IV 1351 " " 11, 39

verte

*) di Sopra in Valbruna (cf. Pagine Friul. 14, 7), di Sotto ms?

2

Chions

Arch. del Comune (Inventario in Archivi della Regione Veneta 1, 439)

Cordovado

Arch. del Comune " " "

" del Parrocchia " " " "

" " Pio Istituto Elemosiniero " " 440

" " " Fabbriceria 3, 68

Morsano al Tagliamento 1, 440

Arch. del Comune

Pravisdomini " " "

Arch. del Comune

" " Congregazione di carità " "

S. Martino al Tagliamento " "

Arch. del Comune

Sesto al Reghena " "

Arch. del Comune

Rivignano

Arch. del Comune 3, 68

Cessata

Valvasone

Carlo e Massimiliana
Arch. der Conti di Valvasone
Urkunden 1202 ff. etc. Pagine Friulane 8, 6
Urkunden der 1236 ff " " " 9, 165
Prozessakten von 1509 " " 16, 160

*) u. Carreri ~~Reg~~ Signori
di Spilimberg, 58 a 91

[illegible]

(Joppi Memorie Sanvitese 12 cit) Urkunden 1484ff aus
Catapan de' Battuti di S. Vito

SOCIETÀ STORICA FRIULANA
UDINE

(13. cit) Urkunden 1499ff aus Arch. Patr. (?)

S. Vito al Tagliamento

Distretto

Famiglia Zuccheri
Statuten v. S. Vito 1518
(cit Joppi Memorie Sanvitese 14)

S. Vito

Archiv des Commissariato (Inventar in Archivio della Regione Veneta, 1,439

Arch. des Municipio X/ " "
Statuten v. 1528 hinfällig (cf. Edition überholt) " "
" " conti Altan "
(früher Tullio)
Arch. del Duomo Urk. v. 1697 cit. Mem. stor. S. Vito 66
" " "
Arch. der Fabbriceria
" der conti Rota Urk.
Urk. Mem. stor. di S. Vito 9.

Arzene

Arch. der Comune " " "

Casarsa della Delizia

" " 439.

Archiv des Comune

Urk. sec. 15ff. in Mem. stor. di S. Vito.
stammt aus den Urk. des Parochial Archiv, [illegible]

SOCIETÀ STORICA FRIULANA

UDINE

S. Pietro al Natisone

Distretto

S. Pietro
Arch. del Commissariato Depositato in Archivio della Regione Veneta 1, 454

" " Comune " " 455

Drenchia " " "
Arch. del Comune

S. Leonardo " " "
Arch. del Comune

Tarcetta " " "
Arch. del Comune

Colloredo di Monte Albano

Archiv der Comune — Inventario in Archivi della Regione Veneta 1, 425

Dignano

Archiv der Comune — " — "

Fagagna +

Archiv der Comune — " — "

C. Tonutti. Fagagna cit. 30 Arch. Parrocchiale vol. 4 [illegible] 18 ff.
" " 35, 86 " " 3 " 15 ff. 13/4 ff.
" 36 ff u. 100 ff " [illegible] 16 ff. ff.

Majano

Archiv der Comune — " — "

Ragogna

Atti 1857–80. 93 buste. 72 Registri. 86 mazzi
Atti consuntivi 53 buste

Archiv der Comune — " — " 426

" " Fabbricerie

S. Giacomo	16 buste	3 registri	12 mazzi
Pignano	4 "	1 "	5 "
S. Pietro	15 "	4 "	25 "
S. Giovanni	1 "	1 "	3 "

Rive d'Arcano

Archiv der Comune

atti	1808–15	24 buste	6 mazzi
"	1815–66	129 "	
"	1860–79	60 "	40 registri

S. Odorico

Archiv der Comune — " — "

" " Fabbriceria — " — "

In Fagagna auch Archiv der Conti Asquini, darin Urkunden 1375 ff
(cf. Tonutti Fagagna 33 ff u. 43 ff.)
[illegible] seit 1274 [illegible]
cit. Frangipane Regesti di Pramper[g]o I.

Colloredo

Urk. der Conti

Urk. von 1354. cit. in Pagine Friulane 9, 76.

Cunz Guida di Friuli 4, 481. angeb. im Castello

Urkunden ab 1302. in Crollalanza, Mem. stor. di Colloredo 291 ff.

Urkunden von 1273/4 aus Raccolta Barnaba in Frangipane Regesti di Prampero 7

Nimis   [illegible]

(Pagine Friulane 9, 75). Dokumente in Chiesa S. Stefano
[illegible] Camerario
(ib. 76. cit.) Akte von 1400 u. 1530 aus Arch. della Fabbriceria
(ib. 77 cit.) [illegible] u. 1818 aus Arch. Municipale

Nimis (Tarcento Distr.)

archivio parr.

urkunden sec. 15/6. cf. Pagine Friulane 4, 166 Urkun[den]

1472 1382 1563

SOCIETÀ STORICA FRIULANA
UDINE

SOCIETÀ STORICA FRIULANA
UDINE

Villafredda d. gr. Marcent. dist.

Libreria del nob. Gian Giuseppe Liruti

Esistente in Bibl. Com. Udine Ms. IV. 6

SOCIETÀ STORICA FRIULANA

UDINE

Tarcento

Distretto

Tarcento — Inventario in archivi della Regione Veneta 1, 468
arch. d. Comune

Casacco — " " "
Arch. d. Comune

Susevera — " " "
Arch. del Comune

Treppo grande — " " "
Arch. del Comune

Segnacco — " "
Arch. d. Frazione Villafredda

Tricesimo — " "
Arch. d. Comune

verte

SOCIETÀ STORICA FRIULANA

UDINE

Sacile

Distretto.

Sacile

x Archiv des Comune *) presentare in Archivi della Regione Veneta 1, 433

n. 3, 67

" des Commissariato " "

Canera

Archiv des Comune " " 1, 434

n. 3, 67

x **Polcenigo**

Archiv des Comune " " 1, 434

Statuten von 1356 für P. abschrift bei: Dott. P. ~~...~~ Quaglia 1877 (cf. seine ed. der Statuten von P. V. 14)

*) Statuten sec. 13ff. für S., cod. membran. (cf. ed. Mantica Vorwort.)

Urk. v. 1425. wie Libri Parti del Comune di S.

(cit. Sacile e suo distretto 74.)

Amaro Bestandsverzeichnis in Archivi della Regione Veneta 1, 461
Arch. d. Comune

Arta " " "
Arch. d. Comuni

Cavazzo Carnico " " "
Arch. d. Comune

Cervicento " " "
Arch. d. Comune

Lauco " " "
Arch. d. Comune " " "
" " Fabbriceria

Ligosullo " " "
Arch. d. Comune
2 Hexenprozeßakten von 1674 vgl. Pagine Friulane 15, 162

Paluzza " " "
Arch. d. Comune

Paularo " " "
Arch. d. Comune

Ravascletto " " 462
Arch. d. Comune

Treppo Carnico " " "
Arch. d. Comune

Ochle

Sutrio

Arch. der Comune — Inventar in Archivi Della Regione Veneta — 1, 462.

Treppo Carnico

Arch. der Comune — " — "

Verzegnis

Arch. der Comune — " — "

Zuglio

Arch. der Comune — " — "

962.

SOCIETÀ STORICA FRIULANA

UDINE

Tolmezzo

Distretto

Tolmezzo

Arch. des Tribunale	Inventar in Archivi Della Regione Veneta	1, 459.
" " Commissariato	" "	" 460
" " Comune +)	" "	"
" " Fabbriceria	" "	"

+) Statuten von 1403 fasc. T., cod. membran. sec. 16.
(cf. ed. Joppi Nr VIII.)
ebendort Urkunden von 1258, 1275 ff.
(cf. Statuti di Tolmezzo ed. De Marchi Nr. 11. ff.)

Oerte

SOCIETÀ STORICA FRIULANA

UDINE

Rigolato

Distretto

Rigolato	Inventario in Archivi	
Arch. d. Comune	della Regione Veneta	1, 458
" " Fabbriceria	" "	"
Forni Avoltri		
Arch. del Comune	" "	"
Prato Carnico	" "	"
Arch. del Comune		

Portogruaro

Distretto

Portogruaro — Inventari in Archivi d. Reg. Veneta 2, 193

Arch. d. Commissariato

„ „ Comune — „ „ 3, 122.

„ „ Ospedale Docum. dal 1335 Febr. 5 (ex codice membr. Istromenti lib. C.) cit. Degani ~~Pagani~~ monografie Friulane. 287

Caorle — „ „ 2, 193

Arch. d. Comune

Concordia — „ „ „

Arch. d. Comune

Cavazuccherina — „ „ „

Arch. d. Comune

Fossalta di Piave — „ „ „

Arch. d. Comune

Grisolera — „ „ „

Arch. d. Comune

Loreo — „ „ „

Arch. d. Comune

Carte

Meolo

Arch. d. Comune — Inventario in Archivio d. Reg. Veneta 2, 194

Pianiga — " " "

Arch. d. Comune

S. Stino di Livenza — " "

Arch. d. Comune

Zu [illegible]

Concordia

Arch. Capitolare

Nekr. von 1042 in alcuni altri Necrolog.
in Pagine Friulane 17, 103.

Ord. Nekr. von 1327. Kap. 5.
in Statuti di Tarcento 24.

(Degani: dioc. di Concordia 126 u. a.)

Perg. Or. v. 1191 ff

(ib. 187 angeführt); Il Libro „della Catena" = Sammel-
Codex enthaltend: 1) Constituzioni synodali del Patriarca Bertrando.

2) Constituzioni sinodali del Vescovo Alberto 1265 ff.

3) Statuto capitolare

4) Bolle di Papa Giulio II. 1510/11

u. s. w.

Società Storica Friulana

Udine

<u>Portogruaro</u>

Archiv. Capitolare (vgl. Kehr 263.)

Kop. Alex III., Celest III (Original unb. 1193 April 5

Hauptstelle der wichtigen Sammlung der Urkunden der Abbaz. Sesto. durch Girolamo Carriero = 4 Bände sec. 18 ex.

(Cf. N. Arch. Veneto N.S. 14,1. 1907, S. 7 f.)

SOCIETÀ STORICA FRIULANA

UDINE

Archivio Degani
Catastico del castello di <u>Fratta</u> (Portogruaro [illegible])
cit Pagine Friulane 4, 3.

Società Storica Friulana

Udine

Portogruaro – Concordia

Archiv der Mensa vescovile
(nach Kehr) 263.
Kopie Reb. III

vgl. Inventari degli archivi d. Reg. Veneto 2, 194.

Cit. Urkunden 1317ff. in Bianchi Documenti del Friuli cit.

(nach Statuti della Diocesi di Concordia 21)
standort der Originalkodex der Statuten von 1450
(da ebendort veröffentlicht)
(ebendort 29 – 41) Urkunden v. 1140 – 1587

(nach Degani Monografie Friulane 71.):
ein großer Faszikel Urkunden betreffend das Kapitel Cusano (daraus 129ff.) Urkunde von 1291 – 1371., vgl. No 262.

Cod. Dipl. di Portogruaro
79ff. Urkunde 1359ff aus Car. 454 Arch. Vescov. di Concordia

(Kehr 263) auch auf
Museo Concordiense mit Handschriften.

Gemona

Distretto

Artegna — Inventar in Archivi della Regione Veneta 1,465

Arch. der Commune

(in Baldissera. Artegna 238f. 190 Anm. 1 ist Urkunden 1471ff aus Arch. Diocesano)

Buja — " 466

Arch. der Commune

cf. Sonderzettel

Montenars — "

Arch. d. Fabbrica

Osoppo — "

Arch. der Commune "

" " Fabbriceria parrochiale

Venzone — " 467

Arch. der Commune

Einzelblatt der Statuten v. 1425 von V.

(cf. ed. V. 4.)

Moggio

arch. comunale

Cod. 74, 81 Arch. v. 1532 (cit. Battistella Moggio 99. n. 105)

SOCIETÀ STORICA FRIULANA

UDINE

Buja (Gemona Distr.)

Casa Barnaba

Collez. Colautti

Bujensium in Bibl Com. Udine Mss IV, 6.

Arch. Parrocchiale

Series rectorum

(cit Zanelli Notizie di Vissandone 38

Artegna

Archivio Diocesano
Urkunden ab 1471.

Buja

Archivio Comunale

Pergamente u. Kopien 1646 - 1800 10 Büsten 1 mazzo

Casa Barnaba
Collezione Colaorti
Archivalien
Archivio Parrochiale
St. Vesin der Pfarrer von Alessandone 1467 ff

Montenars

Archivio della Fabbriceria
ganz ungeordnet mit vielen alten Pergamenten u. Archivalien

Venzone

Archivio Comunale
Zivilakten 1573 - 1815 46 Büsten, 8 Register
Stadtstatuten von 1425 in Abschrift

Moggio

Archivio della Pretura
Akten 1506 - 1917 200 Register 250 mazzi
Archivio Comunale
Verschiedene Kodices mit Urkunden ab 1532.

Resia

Archivio Comunale
Akten 1382 - 1784 4 ~~mazz~~ Büsten

Resiutta

Archivio Comunale	Akten	1500 - 1797	15 Büsten	4 Register
	Gesetze	1799 - 1880	74 "	3 "
Archivio Parrochiale	Akten	1600 - 1880	10 "	15 "

~~(nach Prof Valle) archio Conte Elti~~
~~ausgestellt aus Messegemen~~ (~~Gregorio~~ Gallino)

SOCIETÀ STORICA FRIULANA

UDINE

Gemona

Archivio del Comune u. Bibliothek im Palazzo Communale

Pergamene

Inventar in Bibl. Com. Udine Ms. IV. 6

Notiz ins [illegible] [illegible] 17 f.

~~[illegible] di [illegible]~~, ~~[illegible]~~ vol.

~~[illegible] von 1378. [illegible]~~

~~[illegible] in Atti d. Accad. Udine III, 11, 102 n. 13.~~

Arch. der Pretura u. Commissariato Inventar in Archivi della Regione Veneta 1, 483

Arch. des Comune " "

" " Speciale S. Michiele " "

Barozzi, ~~Gemona 26 ff. cit. Urk. 1300 ff. aus dem~~ Arch.^te Communale, ib. 94 ff Urk. 1351 ff

Bibliothek u. Archiv im Palazzo Communale

(cf Baldissera Guida di G. 42 f.)

(~~Atti d. Accad. di Udine II, 6, 218.~~) cit. Urk. v. 1480 ex arch. arcipretale

(~~Della Porta Signori di Zegliana 21 cit.~~)

~~Urk. Perg. von 1334 aus arch. ospitale~~

~~(1622)~~ ~~Perg.~~ Urk. v. 1339 aus Arch. Groplero.

Cvede

OPERE FEDERATE
di Assistenza e Propaganda Nazionale

Ufficio provinciale di ....

Rovigo (Rovigo)

Rovigo (distretto)

Boara - Polesine

Arch. Parrochiale
(A.P.-R. V. I, 238)

che versa	5	
Riferime al Partit	4	

Arch. del cav. [illegible]
([illegible]) (Kehr 203)

Donada

Arch. Parrochiale
(I, 244)

Archivio di Ca' Capello
(I, 244)

Pettorazza

Arch. di Chiesa di Pettorazza Grimani ... I 244
" " " " " Papafava

OPERE FEDERATE
di Assistenza e Propaganda Nazionale

Ufficio provinciale di ....

Rovigo (Provinz)

Rovigo (Distrikt)

Boara-Polesine

Arch. Parrochiale
(A.d.R.V. I, 238)

Villamarzana
(I, 240)

Adria

Arch. della Curia Vescovile e Capitolare (Kehr 203)

Arch. Municipale
(I, 241)

Arch. arcipretale
(I, 242)

Arch. di St. Francesco e Giovanna
(I, 242)

Arch. del cav. [illegible]
(I, [illegible]) (Kehr 203)

Donada

Arch. Parrochiale
(I, 244)

Archivio di Ca' Capello
(I, 244)

Pettorazza

Arch. di Chiesa di Pettorazza Grimani (I, 246)
" " " " " Papafava

OPERE FEDERATE
di Assistenza e Propaganda Nazionale

Ufficio provinciale di ....

Rovigo (Provinz)

Ariano (Distrikt)

Ariano
Arch. del Comune
(A.D.-R.V. I, 247)

Badia (distrikt)

Badia
Arch. dell'Ispezione demaniale del II circondario
(I, 256)

Canda
Arch. Comunale
(I, 256)
Arch. Parrochiale
(I, 257)

OPERE FEDERATE
di Assistenza e Propaganda Nazionale

Rovigo (Provincia)

Lendinara (Distretto)

Ufficio provinciale di ……………………

Lendinara

Bibl. Comunale

vol. 12.500 (Bibl. I, 109)
opus. 50.
incun. 18
mss. 60

Arch. del Comune
(A. d. R. V. I, 259)
Arch. di Monte Pegni
(I, 260)
Arch. del Consorzio di Valdentro
(I, 260)
Arch. del Duomo di S. Sofia
(I, 260)

S. Bellino

Arch. Parrocchiale
(I, 260)

Massa Superiore

Arch. del Comune
(I, 260)

Melara

Bibl. Comunale
vol. 800
op. 50

OPERE FEDERATE
di Assistenza e Propaganda Nazionale

Ufficio provinciale di ....

Rovigo (Provincia)

Occhiobello (Distretto)

Canaro

Bibl. Comunale
vol. 300.

~~Fiesso Umbertiano~~

Frassinello - Polesine

Arch. Parrocchiale
(A. D. R. V. I, 270)

Crespino

Arch. del Consorzio di Crespino
(I, 274)

Guarda Veneta

Arch. Parrocchiale
(I, 275)

Pontecchio

Arch. Parrocchiale
(I, 275)

OPERE FEDERATE
di Assistenza e Propaganda Nazionale

Ufficio provinciale di ....

Venezia (Prov. inf.)

Venezia

Archivio di Stato

I. Archivi Antichi

(A. S. R. V. II, 1-78) (N. Arch. Ven. 27, 190)

II. archivi moderni

(II, 79-111)

III. arch. della ex Contabilità di Stato

(II, 113-126)

IV.

OPERE FEDERATE
di Assistenza e Propaganda Nazionale

Venezia (Provincia)

Ufficio provinciale di ....

Venezia

Bibl. Marciana

vol. 350000 (Bibl. I, 116)
opusc. 82000 (J. Valentinelli Katalog der Cat. Mss.)
incun. 4030 (Arch. Ven. VI, 154, 400; VII 160.
mss 10200 (J. Valentinelli Libri membranacei a stampa 1870

(A. D. R. V. II, 141; VI, 68-93)

OPERE FEDERATE
di Assistenza e Propaganda Nazionale

Verona (Provinz)

Ufficio provinciale di ....

S. Pietro in Cariano (Distrikt)

S. Pietro in Cariano

Arch. della Pretura
(A.d.R.V. 2, 350)
Arch. Parr. di S. Floriano
(II, 351)

Breonio

Arch. Parr. di S. Anna d'Alfaedo
(II, 354)

Dolcé

Arch. Parrocchiale
(II, 355)
Arch. Parr. di Peri
(II, 356)
Arch. Parr. di Volargne
(II, 356)

Fumane

Arch. Parrocchiale
(II, 356)
Arch. Parr. di Cavalo
(II, 357)

Marano di Valpolicella

Arch. del Comune
(II, 357)
Arch. Parrocchiale
(II. 357)

V

Arch. Parr. di Valgatara
(II, 358)

Negarine

Arch. Parrochiale
(II, 358)

Negrar

Arch. Parrocchiale
(II, 358)

Pescantina

Arch. Parrochiale
(II, 359)

Prun

Arch. Parrochiale
(II, 360)
Arch. Parr. di Fane
(II, 360)

OPERE FEDERATE
di Assistenza e Propaganda Nazionale

Ufficio provinciale di ....

Verona (Provincia)
Tregnago (distretto)

Tregnago
Arch. Communali
(A.D.R.V. II, 361)
Arch. Parrocchiale
(II, 362)

Badia Calavena
Arch. Parrocchiale
(II, 362)

Illasi
Arch. Communale
(II, 363)

Mezzane di sotto
Arch. Parrocchiale
(II, 363)
Arch. Parr. di Castagnè
(II, 363)
Arch. Parr. di Mezzane di sopra
(II, 363)

Roverè di Velo
Arch. Parrocchiale
(II, 364)

Saline
Arch. Parr. di Centro
(II, 364)

V

Selva di Progno

Arch. Parr. di Campo fontana

(II, 365)

Arch. Parr. di Giazza

(II, 365)

Velo Veronese

Arch. Parrochiale

(II, 366)

OPERE FEDERATE
di Assistenza e Propaganda Nazionale

Ufficio provinciale di ....

Verona (Provinz)
Villafranca (Distrikt)

Villafranca
Arch. Parr. di Dossobuono
(A.d.R. V. II, 368)
Arch. Parr. di Quaderni
(II, 368)

Mozzecane
Arch. Parrochiale
(II, 369)
Arch. Parr. di Grezzano
(II, 369)
Arch. Parr. di Tormine
(II, 369)

Nogarole Rocca
Arch. Parrochiale
(II, 370)
Arch. Parr. di Bagnolo
(II, 370)

Povegliano
Arch. Parrochiale
(II, 370)

Valeggio
Arch. Parrochiale
(II, 371)

OPERE FEDERATE
di Assistenza e Propaganda Nazionale

Ufficio provinciale di ....

Vicenza (Proviz)

[illegible]
[illegible]

Vicenza

Arch: Notarile
(A. D. R. V. II, 372)

Arch. Communale
(II, 382) (Kehr 200)
fino die Corporazioni soppresse
(II, 383): Monasteri etc.
– 433.

V

arch. della Curia Vescovile
o Cancelleria
(II, 433) (Kehr 199)

arch. Capitolare
(Kehr 199)

arch. della Congregazione di Carità
(II, 433)

arch. dell'Istituto Esposti
(II, 433)

archivi Privati.
(II, 434)
loro famiglie: Colleoni
Da Porto
Da Schio
Gonzati
Thiene
Trissino

Arch. della Curia Patriarcale
(I, 157)

~~Ar.~~

Arch. del Capitolo dei Canonici
(III, 111) (Kehr. 2.04)

Arch. di S. Giovanni di Gerusalemme
(I, 158, cf. Misc. per Venezia XI, 2)

Arch. della Confraternità di S. Rocco
(I, 159)

Arch. della Scuola dei St Giorgio e Trifone
(I, 160)

Arch. della Comunità israelitica
(I, 161)

OPERE FEDERATE
di Assistenza e Propaganda Nazionale

Venezia (Provinc.)

Ufficio provinciale di ....

Venezia

Atti presso gli Uffizi e Corpi morali della Città

Archivio Notarile
(A. S. R. V. II, 127) (Arch. Ven. 52, 383)

Archivio dell'Istituto dei Catecumeni
(II, 129)

Arch. dell'Istituto dei Penitenti
(II, 131)

Atti presso Istituti non governativi

Raccolta Correr e Museo Civico
(II, 153; III, 100)

Archivio dell'Istituto degli Esposti
(II, 155)

Archivio della Fondazione Querini Stampalia
(II, 156)

V

Venezia (Provinc.)

OPERE FEDERATE

di Assistenza e Propaganda Nazionale

Ufficio provinciale di ....

Venezia

Archivi Privati
(A.I.R.V. II, 162; Venezia e le sue Lagune II; 2 app.)

Conti Donà dalle Rose
(App. 40)

Co. Leonardo Marin
(App. 43)

Conti Recanati
(App. [illegible])

Conti [illegible]
(App. 49)

Conti [illegible]
(App. [illegible])

[illegible] [illegible]lmigo
(App. 51)

Sig. [illegible]
(App. 52)

Sig. Rossi
(App. 53)

Sig. [illegible]
(App. 55)

Sig. [illegible]
([illegible])

V

Signor Cicogna
(App. 50)

Nob. Malpiero
(App. 56)

Nob. Barbaro
(App. 57)

Conti Venier
(App. 58)

Nob. Dolfin
(App. [illegible])

Conti Zen
(App. 6[illegible])

Conti Giustinian-Barbarigo
([illegible])

Conti Bragadin
(App. 63)

Conti Sagredo
(App. 64)

Conti Tiepolo
(App. 60)

Conti Martinengo
(App. 68)

Nob. Martinengo dalle Palle
(App. 71)

Conti Querini
(App. 70)

Com. Berchet
(A.d.R.V. III, 112)

Sig. Dian (Farmacia a S. Stefano)
(III, 113)

OPERE FEDERATE
di Assistenza e Propaganda Nazionale

Ufficio provinciale di ....

Venezia (Provinz)

Venezia

Archivi Parrocchiali:

I Decania urbana
S. Marco (A.d.R.V. II, 168.
S. Luca
S. Stefano
S. Salvatore
S. Maria del Giglio

II Decania urbana
S. Pietro apostolo (II, 168)
S. Maria Formosa
S. Zaccaria
S. Giovanni in Bragora
S. Martino
S. Francesco della Vigna

III Decania urbana
S. [illegible]
S. Simeone Profeta (II, 170)
(III, 111)
S. Cassiano
S. Maria dei Frari
S. Giacomo dall'Orio
S. Nicola da Tolentino

IV Decania urbana
S. Raffaele (II, 173)
SS. Gervasio e Protasio
S. Maria del Rosario
S. Maria del Carmelo
S. Eufemia della Giudecca

V

S. Pantaleone

V- Decania Urbana.

SS. Ermagora e Fortunato
S. Geremia
S. Felice (II, 175)
S. Canciano
S. Cristoforo
SS. Apostoli

Parrocchie Foranee.

S. Giovanni di Gambarare.

(II, 176)

S. Maria Elisabetta del Lido
S. Maria di Torcello
S. Michele del Quarto
S. Martino di Burano
S. Giovanni di Cavazuccherina.
S. Maria Concetta della Grisolera
SS. Pietro e Caterina di Mazzorbo
~~S. Magno della Tre~~ Palade
SS. Trinità del Tre Porti
S. Maria Elisabetta del Cavallino
S. Stefano
SS. Resurrezione di Ca' Cottoni
SS. Maria e Donato di Murano
S. Pietro Martire di "

Bibl. del R. Istituto di Belle Arti

vol. 2790 (Bibl. [illegible], 122)
opusc. 50

Bibl. della Fondaz. Querini-Stampalia

vol. 60000 (Bibl. [illegible], 21)
opusc. 9000 (Arch. Veneto. 55, 244)
incun. 100
Mss 1900

Bibl. del Liceo Marco Foscarini

vol. 12000

Venezia (Provinz)

OPERE FEDERATE
di Assistenza e Propaganda Nazionale

Ufficio provinciale di ....

Venezia

Bibl. del Museo civico Correr

vol. 50000 (Bibl. I, 115)
opusc. 50000
incun. 750
mss. 11000

Bibl. del R. Istituto Veneto

vol. 25.000 (Bibl. I, 123)
opusc. [illegible]

V

Venezia (Provincia)

OPERE FEDERATE
di Assistenza e Propaganda Nazionale

Ufficio provinciale di ....

Venezia

Bibl. Arch. di Stato

vol. 18500 (Bibl. I, 123)
opusc. 2300

Bibl. del Seminario Patriarc.

vol. 60000 (Bibl. I, 124)
mss. 910.

Bibl. della Scuola Superiore di Commercio

vol. 8000
opusc. 800

Bibl. dell' Ateneo Veneto

vol. 2500
opusc. 5000.

Bibl. di S. Michele in Isola (presso Murano)

vol. 3000 Bibl. I, 125)
opusc. 1500

Bibl. della Famiglia Stefani

vol. 12000
opusc. 4000
incun. 40
mss. 300

Bibl. Andrea Tessier

vol. 1500 (Bibl. I, 125
opusc. 5000
incun. 300
mss. 300

Bibl. dei Conti Papadopoli

vol. 12500

Bibl. Marcello Zon

vol 30000 (Bibl. I, 126)
opusc. 10000

OPERE FEDERATE
di Assistenza e Propaganda Nazionale

Ufficio provinciale di ....

Verona Provincia

Sanbonifazio (Distretto)

Colognola ai Colli

Bibl. Comunale

vol. 700

incun. 26.

Arch. del Comune

(A. I. R. V. II, 339

Arch. della Fabbriceria

(II, 339)

Arch. Parrochiale

(II, 339)

Sanbonifazio

Arch. Parrochiale

(II, 336)

Arcole

Arch. Comunale

(II, 336)

Arch. Parrocchiale

(II, 337)

Caldiero

Arch. Comunale

(II, 338)

Arch. Parrochiale

(II, 338

Arch. d. Fabbr. d. Chiesa

(II, 339

V

Monteforte d'Alpone

Arch. Parrocchiale
(IV, 341)

Arch. d. Fabbriceria
(IV, 341)

Arch. Fabbr. Parr. di Brognoligo
(IV, 341)

Arch. Parr. di Costalunga
(IV, 342)

Roncà

Arch. Parrochiale
(IV 342)

~~Arch. Parr. di Brentone~~
~~(IV, 343)~~

Arch. Parr. di Terrossa
(IV, 343)

OPERE FEDERATE

di Assistenza e Propaganda Nazionale

Ufficio provinciale di ....

Verona (Provinc.)

Sanguinetto (distretto)

Sanguinetto

Arch. Parrocchiale

(I, 344)

Casaleone

Arch. di Fabbriceria

(I, 345)

arch. Parrocchiale

(I, 345)

arch. Parr. di Sustinenza

(I, 345)

Cerea

Arch. Parr. d'Asellogna

(I, 346)

arch. Parr. d'Asparetto

(I, 346)

Concamarise

arch. Parrocchiale

(I, 347)

Correzzo

arch. Parrocchiale

(I, 347)

arch. Parr. di Maccacari

(I, 347)

Gazzo Veronese

arch. Parrocchiale

(I, 348)

V

Arch. Parr. di [illegible]

([illegible] 34[illegible])

S. Pietro di [illegible]

Arch. [illegible]

([illegible] 34[illegible])

Arch. [illegible]

([illegible])

Arch. Parr. di S. Filippo di [illegible]cina

e Carcina

([illegible])

Vicenza (Provinc.

OPERE FEDERATE
di Assistenza e Propaganda Nazionale

Ufficio provinciale di ....

Vicenza
Bibl. com. Bertoliana

vol. 160 000 (Bibl. I, 130)
opusc. 60000 (Mazzatinti II, 3
incun. 1000
mss. 6000

Bibl. del Seminario Vescovile
vol. 14000
opusc. 7000.

Bibl. della Cattedrale
(Mazzatinti II, 100

V

Museo Civico
(Mazzatinti II, 101)

Bibl. Trissino
(Mazzatinti II, 101)

OPERE FEDERATE

di Assistenza e Propaganda Nazionale

Ufficio provinciale di ....

Belluno (Provincia)

Auronzo (Distretto)

Auronzo

Arch. del Comune

(A. D. R. V. I, 41

Arch. della Parrocchia

(I, 42)

Comelico Inferiore

Arch. del Comune.

(I, 42

Arch. della Parrocchia

(I, 42

Arch. della Famiglia Pellizzaroli

(I, 42,

Danta

Arch. della Parrocchia

(I, 43;

Lorenzago

Arch. del Comune

(I, 43)

Arch. della Parrocchia

(I, 43;

Arch. della Fabbriceria

(I, 44)

V

Lozzo

Arch. del Comune

(I, 44)

Arch. della Parrochia

(I, 44)

Arch. della Fabbriceria

(I, 45

S. Nicolò di Comelico

Arch. del Commune

(I, 45)

Arch. della Parrochia

(I, 45)

S. Pietro di Cadore

Arch. della Fabbriceria

(I, 46)

Sappada

Arch. della Parrochia

(I, 46)

Arch. della Fabbriceria

(I, 46)

Vigo

Arch. del Comune

(I 46)

Arch. della Parrochia

(I, 46

Arch. della Fabbriceria

(I, 47)

Comelico Superiore

Arch. del Comune (I, 47)

Arch. della Parrochia (I, 47)

Arch. della Fabriceria (I, 47

Arch. della Famiglia Monti (I 47

OPERE FEDERATE

di Assistenza e Propaganda Nazionale

Belluno (Provinz)

Feltre (Distrikt)

Ufficio provinciale di ....

Feltre

Bibl. del Seminario Vescovile

(A.D.R.S. I,55) Plan der Statut v. Cesena
dient darin Feldspital 1503. Stabsarzt J. Baumbach
wertvolle Sammlung.

Bibl. del Ginnasio

vol. 4500 (Bibl. II,55)
opusc. 600
incun. 12

Arch. del Comune

(A.D.R.V. I,48) (Kehr 212)

Arch. della Curia Vescovile

(I,49) (III,4) (Kehr 212

Arch. del Capitolo dei Canonici

(I,49) (Kehr 212

V

Arch. delle Parrochie di Città

(I, 49)

S. Marco

S. Lucca

Arch. delle Parrochie esterne

(I, 50)

Anzù

Villabruna

Cersin

Vellai

Nemeggio

Pren

Arch. delle Fabbricerie

(I. 51)

Cattedrale

Farra

Vellai

OPERE FEDERATE
di Assistenza e Propaganda Nazionale

Ufficio provinciale di ....

Belluno (Provincia)
Feltre (Distretto)

Alano di Piave
Arch. della Parr. d'Alano (A. d. R. I, 53)
" " Fabbr. "
" " Parr. di Campo
" " Fabbr. di Fener

Cesio Maggiore
Arch. della Parrocchia
(I, 54)
Arch. della Fabbriceria
(I, 54)

Cesana
Arch. del Comune
(I, 54)
Arch. della Parrocchia
(I, 55)
Arch. della Fabbriceria
(I, 55)

Pederava
Arch. della Parrocchia
(I, 56)

Quero
Arch. della Fabbriceria
(I, 57)

S. Gregorio nelle Alpi

Arch. del Comune
(I, 57)

S. Giustina

Arch. della Parrocchia
(I, 58)
Arch. della Fabbriceria
(I, 58)

Seren

Arch. della Parrocchia
(I, 58)
Arch. della Parr. di Rasai (I, 59)
" " Fabbriceria " " (")

Vas

Arch. del Comune
(I, 59)
Arch. della Fabbriceria
(I, 59)

Belluno (Provincia)
Fonzaso (Distretto)

OPERE FEDERATE
di Assistenza e Propaganda Nazionale

Ufficio provinciale di ....

Fonzaso
arch. della Parrocchia
(A. d. R. V. I, 60)
arch. della Fabbriceria
(I, 60)

Arsiè
arch. del Comune
(I, 60)
Parrocchie:
(I, 60)
Arsiè
Rivai
S. Vito
Mellamè
Rocca di Arsiè

Lamone
arch. del Comune
(I, 62)
arch. delle Parrocchie:
(I, 62)
Lamon
S. Donato

Servo
arch. del Comune
(I, 63)
arch. della Parrocchia
(I, 63)

Belluno (Provinz)
Longarone (District)

OPERE FEDERATE
di Assistenza e Propaganda Nazionale

Ufficio provinciale di ....

Longarone
Arch. del Comune
(A.d.R. I, 64)
Arch. della Parrochia
(I, 65)

Castellavazzo
Arch. della Parrochia
(I, 65)

Forno di Zoldo
Arch. del Comune
(I, 66)
Arch. della Parrochia
(I, 66)
Arch. della Fabbriceria
(I, 66

S. Tiziano di Zoldo
Arch. di S. Tiziano
(I, 66)
Arch. di Parr. di Fusine
(I, 66)
" " Fabbr. "
(I, 67)

V

Soverzene
Arch. del Comune
(I, 67)

OPERE FEDERATE

di Assistenza e Propaganda Nazionale

Ufficio provinciale di ....

Belluno (Provinz)

Pieve di Cadore (Distrikt)

Vgl. Archivio storico Cadorino

Cadore

arch. del Comune

(A. d. R. V. I, 68.)

Borca

arch. della Parrochia

(I, 68)

Cibiana

arch. del Comune

(I, 69)

arch. della Parrochia

(I, 69)

Domegge

arch. del Comune

(I, 69)

arch. della Parrochia

(I, 69)

arch. della Fabbriceria

(I, 69)

Ospitale

arch. della Parrochia

(I, 70)

Perarolo

arch. del Comune

(I, 70)

V

Arch. della Parrochia
(I, 70)
Arch. dei Lazzaris - Costantini
(I, 71)

S. Vito
Arch. del Comune
(I, 71)

Selva Bellunese
Arch. del Comune
(I, 71)
Arch. della Parr. di Selva
(I, 72)
" " Fabbr. " "
(I, 72)
" " Parr. di Pescùlo
(I, 72)
" " Fabbr. " "
(I, 72)

Valle di Cadore
Arch. del Comune
(I, 72)
Arch. della Parrochia
(I, 73)
Arch. della Fabbriceria
(I, 73)
Arch. d. Parr. di Venàs
(I, 73)

Vodo
Arch. del Comune
(I, 73)
Arch. della Parrochia
(I, 74)
Arch. d. Parr. di Vinigo
(I, 74)

OPERE FEDERATE
di Assistenza e Propaganda Nazionale

Ufficio provinciale di ....

Treviso e Provincia

Treviso

Bibl. Capitolare

vol. 15000 (Bibl. I, 112) (Kehr 208)

opusc. 950

incun. 6

mss. 120

Bibl. Comunale

vol. 50000 (Bibl. I, 112) (Kehr 210)

opusc. 24000

incunab. 600

mss. 1300

Bibl. del Seminario

vol. 10000 circa

opusc. 300

Treviso (Provinç)

OPERE FEDERATE
di Assistenza e Propaganda Nazionale

Ufficio provinciale di ....

Treviso

arch. del Tribunale
(A. d. R. V. 1, 287)

Arch. Notarile
(I, 277.

Arch. del Monte di Pietà
(I, 288

V

Arch. del Comune
(1, 282)

Treviso (Provinz

OPERE FEDERATE

di Assistenza e Propaganda Nazionale

Ufficio provinciale di ....

Treviso

Arch. della Curia Vescovile
(A. d. R. V. I, 289) (Kehr 205)

Arch. della Mensa Vescovile
(I, 290) (Kehr 205)

Arch. Capitolare della Cattedrale
(I, 290) (Kehr 206)

Arch. dell'Ospedale Civile
(I, 292) (III, 57)

V

Parrochialarchive
I, 291 f.

Duomo
Cattedrale
S. Maria Maggiore e Foro
S. Agostino
S. Gaetano
S. Bartolomeo
S. Andrea
S. Pancrazio
S. Giovanni di Riva
S. Leonardo
S. Stefano
S. Martino
S. Agnese

OPERE FEDERATE
di Assistenza e Propaganda Nazionale

Treviso (Provincia)
Treviso (distretto)

Ufficio provinciale di ....

Meluna
Arch. Parrocchiale
(A.d.R. v. I, 295)
Arch. della chiesa di Cendon
(I, 298)
Arch. della chiesa di S. Elena
(I, 295)
Povegliano
Arch. Parrocchiale
(I. 296)
Preganziol
Arch. Parrocchiale } (I, 297)
" chiesa di Sambughè
" " di S. Trovaso

Zenson
Arch. Parrocchiale
(I, 298; III. 55)

OPERE FEDERATE

di Assistenza e Propaganda Nazionale

Ufficio provinciale di ....

Treviso (Provinz)

Asolo (Distrikt)

Asolo.

Arch. del Comune
(A. d. R. V. I, 299) (II, 55)
Arch. dell' Ospedale
(I, 300)

Privatarchive: Famiglia Pellegrini, Cav. Beltrami
(I. 300) ni ... Scomazzetto.

Borso
Arch. municipale
(I, 301)

Possagno
Arch. del Municipio
(I, 303)

Crespano Veneto
Bibl. privata Canal
vol. 26000 (Bibl. I, 111)
opusc. 1100
incun. 50.
Ms. 20

OPERE FEDERATE
di Assistenza e Propaganda Nazionale

Treviso (Provincia)

Castelfranco (Archivi)

Ufficio provinciale di ....

Castel Franco

arch. dei SS. Marta e Liberale
(A. D. R. I. 1, 303)

arch. municipale
(I, 303)

arch. del Monte di Pietà
(I, 305)

arch. ~~della Congregazione di Carità~~ dell'Ospedale S. Giacomo
(I, 307)

arch. degli Istituti Elemosinari
(I, 308)

arch. del Spedale civile
(I, 309)

Padova (Provinz)

Padova

Archivio della Curia Vescovile
(A.d.R V. 1, 105)

Archivi delle Parrochie.
(I, 105)

Archiv. del Capitolo della Cattedrale
(III, 9) (N. Arch. Ven. 29. 159)

V

Treviso (Provincia)

OPERE FEDERATE
di Assistenza e Propaganda Nazionale

Ufficio provinciale di ....

Crespano Veneto

Bibl. privata Canal

vol. 26000 — Bibl. I, 111

opusc. 100

incun. 50

mss. 20

Arch. di S. Antonio

(I, 136)

OPERE FEDERATE
di Assistenza e Propaganda Nazionale

Ufficio provinciale di ....

Padova (Provincia)

Padova

Bibl. del Seminario vesc.

vol. 60000 (Bibl. I. 101)
opusc. 8000 (N Arch. Ven. 29, 158)
incun. 300
Mss. 800

Bibl. Antoniana

vol. 20000 (Bibl. I, 102)
opuscoli 7000 (A. M. Josa. I codici mss. della Bibl. Ant. 1886.)
incun. 200.
Mss. 850

Bibl. civica

vol. 70000 (Bibl. I, 103)
opusc. 25000
incun. 250
Mss 1500

V

Bibl. universitaria

vol. 123000 (Bibl. I, 105) (Kehr 201)
opusc. 50000
incun 1200
Mss. 2500

Bibl. Capitolare

vol. 6500 (Bibl. I, 108)
opusc. 1000
incun. 430
Mss. 320

Padova (Provinz)

Padova

Arch. Notarile
(A. D.-R. V. I, 75)

Arch. dell' Università
(I, 79) (cf. Arch. Ven. 12, 377)

V

Museo Civico
[illegible]: I, 92: III, 8; (Kehr in N. Arch. Ven. 29, 158)
Atti giudiziari
Corporazioni soppresse
Archivio Civico antico

OPERE FEDERATE
di Assistenza e Propaganda Nazionale

Ufficio provinciale di ....

Arch. della Comunità Israelitica
(I, 133)

Archivi privati di

Marchesi Dondi Orologio
(I, 134)

Conti Papafava dei Carraresi
(I, 134) (N. Arch. Ven. 29. 159)

Conti Cittadella Vigodarzere
(I, 135)

Conti Maldura
(I, 137)

Marchesi Selvatico
(I, 138)

Conti Miari
(I, 139)

Conti Capodilista
(I, 140)

Cav. Tolomei
(I, 140)

Comm. Cittadella
(I, 141)

OPERE FEDERATE
di Assistenza e Propaganda Nazionale

Ufficio provinciale di ....

Padova (Provin.)

Padova

Arch. dell'Istituto degli Esposti.
(A. d. R. I. I, 125)

arch. del Collegio Pratense
(I, 126)

arch. del Ospitale Civile.
(I, 126)

arch. del Collegio delle Zitelle Gasparini
(I, 127)

arch. della Congregazione di Carità
(I, 130)

arch. dell'Orfanotrofio di S. Maria delle Grazie
(I, 131)

arch. del Monte di Pietà
(I, 132)

V

Padova Civosia

OPERE FEDERATE
di Assistenza e Propaganda Nazionale

Ufficio provinciale di ....

Padova

Archivi Parrocchiali e delle Fabbricerie
(A. d. R. V. I)

S. Sofia (I, 108)
S. Maria del Carmine (I 109)
~~S. Filippo e Giacomo (I, 109)~~
S. Maria dei Servi (I, 110)
S. Benedetto (I, 110)
S. Francesco (I, 111)
S. Lucia (I, 112)
~~S. Matteo (I, 112)~~
S. Gaetano (I, 112)
S. Andrea (I, 112)
S. Assunta (I, 113)
S. Maria degli Ognissanti (I, 113)
S. Tommaso martire (I, 114)
S. Croce (I, 115)
~~S. Giustina (I, 115)~~
S. Maria del Torresino (I, 116)
S. Nicolò (I, 116)

V

Archivi di Parrocchie Esterne:

S. Lazzaro (I, 117)
Torre (I, 118)
Brusegana (I, 118)
Volta Brusegana (I, 119)
Mandria (I, 119)
Salboro (I, 120)
Volta Barozzo (I, 120)
Chiesanova (I, 121)
Montà (I, 122)
Ponte di Brenta (I, 122)
Camin (I, 123)
Granze di Camin (I, 123)
S. Gregorio (I, 124)
Terranegra (I, 124)

OPERE FEDERATE
di Assistenza e Propaganda Nazionale

Ufficio provinciale di ....

Padova Prov.

Padova (distretto)

Albignasego
Archivio della Chiesa di Carpenedo (AR. I, 142)
" " " " Roncon (" ")
" " " " Lion (" 143)
" " " " Albignasego (" ")

Carrara S. Stefano
Arch. Parrochiale
(I, 145)
Arch. Parr. di S. Biagio di Corneglian
(I, 145)

Maserà
Arr. Parr. di Bertipaglia
(I, 146)

Saccolongo
Arch. d. Chiesa di S. Maria
(I, 149)

Arch. di Chiesa S. Pietro di Creola
(I, 149)

Selvazzano
Arch. di Chiesa di Tencarola
(I, 150)

Zeolo

Arch. del Comune
(I, 150)
Arch. di Chiesa di Castelnovo
" " " " Villa
" " " Tramonte
" " " Monterosso
(I, 151)

Torreglia

Arch. Parrocchiale
(I, 151)
Arch. Parr. di Luvigliano.
(I, 152)

Padova (Provinc.)
Camposampiero (distretto)

OPERE FEDERATE
di Assistenza e Propaganda Nazionale

Ufficio provinciale di ....

Camposampiero
arch. Parr. di Rustega
(A. d. R. V. III, 12)
arch. di Chiesa di S. Maria Assunta di Rustegna
(I, 155)

Borgoricco
arch. Parrocchiale
(I, 155)

Campodarsego
Arch. Parrocchiale
(I, 157)
arch. delle Fabbricierie (I, 157)
di Bronzola
" S. Andrea di Codiverno
" Fiumicello
" Reschigliano

Campo S. Martino
arch. di Chiesa di Busiago
(I, 158)

Loreggia
arch. di S. Maria di Zeminiana
(I, 160)

Massanzago
Arch. Parrocchiale
(III, 13)
arch. Parr. di S. M. di Zeminiana
(III, 13)
arch. Parr. di S. Dono
(III, [illegible])

V

Piombino – Dese

Arch. Parrochiale

(III, 15)

arch. Parr. di Levada

(III, 15)

arch. Parr. di Torreselle

(III, 15)

S. Eufemia

Arch. arcipretale

(III, 16)

" Parrochiale

(III, 16)

S. Michele delle Badesse

Arch. Parrochiale

(III, 17)

S. Giustina in Colle

arch. Parrochiale

(I, 161)

arch. di S. Giacomo di Frate

(I, 162)

Villanova

arch. Parrochiale

(I, 163)

Padova (Provinz

Cittadella (Distretto)

OPERE FEDERATE
di Assistenza e Propaganda Nazionale

Ufficio provinciale di ....

Carmignano di Brenta
Arch. Parrochiale
(A.D.R.V. I, 165

Fontaniva
Arch. del Municipio
(I, 166)

Grantorto Padovano
Arch. del Municipio
(I, 166)

S. Martino di Lupari
Arch. Parrochiale
(I, 167)

OPERE FEDERATE
di Assistenza e Propaganda Nazionale

Ufficio provinciale di ....

Padova (Provincia)

Conselve (distretto)

Conselve

arch. parrochiale
(A. d. R. V. III, 19).

Agna

Chiesa parrochiale
(III, 20)

arch. della Congregazione di Carità
(I, 170)

Anguillara

Arch. Parrochiale
(I, 170; III, 21)

Tribano

Arch. dell'Istituto Galtiero
(I, 171)

OPERE FEDERATE
di Assistenza e Propaganda Nazionale

Ufficio provinciale di ....

Padova (Provincia)

Este (Distretto)

Este

Archivio antico
(A.d.R.V. III. 23)

Arch. del Comune
(I, 172)

Arch. Parrochiale
(III, 40)

Baone

Arch. Parrochiale
(I, 175)

Arch. Parr. di Calaone
(I, 175)

S. Urbano

Arch. Parrochiale
(I, 177)

Arch. di S. Croce
(I, 177)

Arch. Parr. di Carmignano
(I, 177)

Arch. Parr. di Baldovina
(I, 178)

Ospedaletto

Arch. Parrochiale
(III, 42)

S. Elena

Arch. Parrochiale
(III, 42)

V

Vescovana

Arch. Parrochiale

(III, 44)

Villa di Villa

Arch. Parrochiale

(III, 45)

Vo

Arch. Parr di Boccon
" " Cortelà (III, 46)
" " Zovon

OPERE FEDERATE
di Assistenza e Propaganda Nazionale

Ufficio provinciale di ....

Padova (Provinc.)

Monselice (Distretto)

Monselice
Bibl. del Gabinetto di Let.
vol. 8500
opusc. 700

Arquà Petrarca
Arch. Comunale
(III, 46)
arch. arcipretale
(III, 47)

Galzignano
Arch. Parrocchiale
(I, 180)

Pernumia
Arch. Parrocchiale
(III, 48)

Pozzonovo
Arch. Parrocchiale
(III, 49)

S. Pietro Viminario
Arch. Parrocchiale in Vanzo (I, 181)

OPERE FEDERATE

di Assistenza e Propaganda Nazionale

Ufficio provinciale di ....

Padova (Italy)

Montagnana (District)

Montagnana

Arch. del Comune (I, 183; III. 49)

Arch. Parrochiale di Borgo S. Marco

" " " S. Maria (II. 50)

" " " Borgo S. Zeno

" "

Arch. Privati

dei Signori Prosdocimi (I, 184)

" Dr. Forattì

OPERE FEDERATE
di Assistenza e Propaganda Nazionale

Ufficio provinciale di ....

Padova (Provincia)

Piove (Distretto)

Piove

Arch. del Monte di Pietà
(A. D. R. V. I, 186)

Arch. dell'Istituto Elemosiniere
(I, 186)

Arch. Parr. di Arzarello
(I, 188)

Arch. arcipretale di Corte
(I, 188)

Polverara

Arch. Parr. dell'Isola dell'Abbà
(I, 189)

Pontelongo

Arch. Parrocchiale
(III, 52)

Rovigo (Provincia)

OPERE FEDERATE
di Assistenza e Propaganda Nazionale

Ufficio provinciale di ....

Rovigo

Bibl. dell'Accademia dei Concordi (Bibl. I, 110)
vol. 40000
opusc. 15000 (Mazzatinti III, 1)
incun. 250
Mss. 500
Deren archivio (A. d. R. V. I, 207)
I. Atti dell'Accademia
II. Corporazioni soppresse

Bibl. del Seminario
vol. 10000

Archivio Notarile
(A. d. R. V. I, 192)

V

Arch. Comunale
1. Antichi (I, 195)

Arch. della Famiglia Manfredini
(I, 237)

Arch. Comunale
(atti antichi (I, 195)

RIS

ENTE O PERSONA

Arch. della Famiglia Manfredini
(I, 237)

Società Storica Friulana
Udine

Ampezzo
Distretto

Ampezzo
Arch. del Comune   Inventario in Archivi della Regione Veneta   1, 459

Sauris
Arch. del Comune   "   "

Socchieve
Arch. del Comune   "   "

Forni Savorgnani
Arch. del Comune   Inventario in Pagine Friulane 12, 142.

Aviano

(Distretto)

Montereale Cellina (vgl. Archivi della Regione Veneta I, 432)

Archiv des Comune

Atti vari 1600-1849. 8 buste

Moderne Akten 1807-79 in 179 busten, 97 Registern
83 mazzi

S. Quirino

Archiv des Comune.

Moderne Akten 1818-79 89 busten.

SOCIETÀ STORICA FRIULANA

UDINE

Aviano

Districto

Aviano Arch. dei Comune Inventari in Archivi della Regione Veneta 1, 432

Montereale

Cellina

Archivi dei Comune 4 1

S. Quirino

Archivi dei Comune 4 433

Cividale

Distretto

Cividale

Arch. der Pretura u. Commissariato
(Inventar in Archivi della Regione Veneta 1, 449.

Arch. d. Comune
Notiz in Zahn in Arch. f. österr. Gesch. Qu.
7, 132.

Arch. Capitolare (jetzt im Museum) Vorh.

Or. Perg. v. 1190 X 29 cit. Pagine Friulane 12, 26
" " " 1188 II 1 " "

Sammlung der Pergamente sec. XI ff.
cit in Pagine Friulane) 102 u. Fortsetzungen
(17,

Im Arch. Comunale
Statuten codex von 1378
(cf. Ed. Leicht. p. LII

Ob hier ein Hospital Archiv?
(cf. Mem. stor. Forogiul. IV, 31.)

SOCIETÀ STORICA FRIULANA

UDINE

Cividale

Archivio capitolare (im Museum) (nach Kehr) 258.

Orig. von Alex III (ined.) 1177 VIII 13, Luc III (ined.) 1184/5 X 30, Urban III (gedr. bei Jaffé) 1186/7 Mai 11

Clem III (ined.) 1188 Sept. 18, 3 Celest III (ein bei Jaffé) 1192 IX 24, 1196 III 30, 1196 April 25; 1186/7 Sept. 12; ~~1188 Sept. 18~~

sonst unbedeutende Papstbullen

Bollettino della Bibl. II, 180

d. Urk. v. 1423 aus Coll. Guerra vol. 22 in Museo di C.

Ein Originale d. Koplan 1253 ff (in Bianchi, Indice dei docum. del Friuli)

Inventar in Archivi della Regione Veneta 1, 430

Dieses archivio ex-capitolare erhielt 1868 eine Neuordnung mit Inventar, jetzt untergebracht im Museo archeologico

Inventar im Auszug in Mazzatinti Biblioteche 3, 161 ff.

Ebenso die Biblioteca ex-capitolare Inventar im Auszug in Mazzatinti 3, 169 ff

---

Notiz bei Zahn in Beiträge zur Steiermärk. Gesch. Quellen 7, 132

Inventar des Archivio excapitolare (im Museum) bei Zorzi Museo Archeol. di Civ. 181–201.

Società Storica Friulana

Udine

Cividale

Bibl. Municipale

Mss. der Casa Portis +

Inventar in Bibl. Com. Udine Mss. IV, 5.

Pergamene Cividalesi parecchi volumina

(cit. in Pagine Friulane 4, 97

(cf. Inventari degli archivi della Regione Veneta 1, 451)

+) Ueber Sammlung des Car. Portis Notiz bei Zahn Beiträge zur Steiermärk. Geschichtsquellen 7, 133.

Dort Urk. Or. von 1317.
ed. in Statuti di Cordovado 27.

Società Storica Friulana
Udine

Società Storica Friulana

Udine

SOCIETÀ STORICA FRIULANA

UDINE

Cividale

Casa de' Portis
Collezione di Monsig. Guerra

Urkunden sec. 13/4. cit. in Bianchi Indice dei Documenti del Friuli.

Die Raccolta Guerra, Otium Forojuliense jetzt im R. Museo – 24. Bände.
(cf. Traversa Friaul. Parlament 4.)

Biblioteca (untergebracht im Lyceum)
(Tozzi Guida 213 ff.).
enthält: archivio antico del Comune
u. Bibl. capitolare

über Bibl cf. Sorion Guida di C. I, 425-33
(ib. 437) dei Musei;
archivio Etcapitolare
" Comunale
Collectanea dello Haroldo
" del Guerra (dazu Katalog v. Leicht)

(ib. II, 5). Urk. Karls IV. 1353 ex arch. Comun.

Register der geborgenen

Kunstgegenstände

i/d. Bibliothek.

BIBLIO… UDINE

THE ENGLISH MANUFACTORY OF BOOK AND REGISTER

MORLAN MILL SERIOS

THE ENGLISH MANUFACTORY OF BOOK AND REGISTER
MORLAN SERIOS MILL

21	Pal Flor[illegible]
[illegible]	[illegible]
	[illegible]
17 –	
18	
71	
8 –	[illegible] — [illegible]
25	[illegible]
[illegible]	[illegible]

	Laufende Nummer	Besitzer	Gegenstand	Geborgen von:
* 48 Standort	1. +	Pecile, Dom.	Bild a/Leinwand: Crosado: Mytholog. Sujet	Dr. Gräff
	2	Della Torre	Familien-Portrait	Dr. Ebert
	3	"	"	"
	4	"	"	"
1.	5	De Brandis	Familien Portrait vom 1545 Jh.	Dr. v. Buerkel
34.	6	Coloretto Marcotti	Heilige Familie. Ferrara 16. Jh.	"
17.	7 B. +	"	Skizze zum Altar-Bild. Friaul 17. Jh.	"
59	8 B. +	Beretta, Antonio	Marcot. Schweiz. Landschaft	"
	9		Lampi, Portrait Canova's	"
4	10		Everdingen? Holländ. Landschaft m/Staffage	"
3	11		" " " "	"
61	12		Antonioli, Damenportrait	"
19.	13 B. +		Zais, Landschaft m/Staffage	"
56	14		" " "	"
20	15 B. +		" " "	"
	16		Bronze-Uhr circa 1840	"
	17	Pal. Lirutti	Agor, London 1801. Portrait von Byron	"
	18		Frangipani. Heiliger Franziscus	"
	19		" Heilige Magdalena	"
62	20		Bauernmalerei 18. Jh. Damenportrait	"
52.	21	Marcelliano Canciani	Modern Herrenportrait in altem Rahmen	"
53	22		" "	"
54	23 B +		Madonna um 1600	"
	~~24~~ o		Truhen-Vorderteil geschnitzt 16. Jh.	"
	25 O.C. +		+ Venezian. Aufsatz m. Spiegel (dem Offiziers-Casino abgegeben	[illegible]
	~~26~~ o		Großer Venezian. Spiegel	"
	27 +		* Venezian. Spiegel	"
	28		Venezian. Spiegel	"

Nummer	Besitzer	Gegenstand	Geborgen von
29	Marcelliano	Venezian. Spiegel	Dr. v. Buerkel
30	Canciani	" " pendant zu 29.	
~~31~~		Spiegel in schwarzem Ebenholzrahmen	
32		Schwarz Ebenholzrahmen	
33		" "	
34		" "	
35		" "	
~~36~~		Kleiner Rahmen m. Gold	
~~37~~		" " "	
38		4 Leisten eines kleinen Goldrahmens	
39		Kleiner schwarzer Rahmen m. Gold	
40		" " " "	
41		Kleiner brauner Rahmen	
42		Kleiner schwarzer Rahmen m. Stuck	
43		Schnitzerei - fragment	
~~44~~		Crystall - flasche	
~~45~~		Räuchergefäß	
46		Bleischale	
47		Prozessionskreuz 15 Jh.	
48		Unterteil eines Prozessions-Kreuzes [Gotisch]	
49		Messing-Teller. Gotisch: Zwei Männer tragen eine Traube	
50		Messing-Teller m. Rosette	
51		Räucher-Pfanne. Bronze. Gotisch.	
52		" " "	
53		dasselbe. Kleineres Stück	
54		Eisengeschmiedete Blumen	
55		dasselbe. Gegenstück.	
56		" Kleiner	
57		" Gegenstück	

Standort:

Nummer	Besitzer	Gegenstand	Geborgen von:
58	Marcelliano Lan-	Teller	Dr. v. Buerkel
59	ciani	Teller	
60		Schale m. Wappen	
61		Platte	
62		Große Platte	
63		Große Platte m. Wappen	
64		Albarello	
65		Apothekertopf × Ans Stabs Kasino abgegeben 2. IV. 18	
66		"	
67		"	
68		"	
69		Weihwasserbecken	
70		Teller	
71		Große Schale	
72		Großer Teller	
73		Teller, zerbrochen	
74		Krug m. Röhre	
75		Teller m. Wappen	
76		Aufsatzteller	
77		"	
78		Großer Teller m. Herodias	
79		Tiefer Teller	
80		Große Platte	
81		Chinesischer Aufsatz	
82		Großer Teller	
~~83~~		Krug m. Röhre	
~~84~~		Albarello	
~~85~~		Apothekertopf m. Deckel	
86		Albarello m. Wappen	

	Standort	Nummer	Besitzer	Gegenstand	Geborgen von:
	/	87	Marcellano Canciani	Kleiner Hohlteller	Dr. v. Bürkel
	/	88		Teller	
	/	89		Teller	
		90		Teller m. Chinese	
	/	91		Tiefer Teller m. Engelskopf	
	/	92		Kopfbild 15. Jh. Madonna m. Kind	
		93		Barokker Goldrahmen m. Ecce Homo	
	/	94		Kleiner Rahmen	
	/	95		" "	
43	/	96	Monte di Pietà	Grassi, Bild auf Leinwand	
45	/	97		" " "	
44	/	98		" " "	
46		99		" " "	
47		100		Rotta, Mutter m. Kind, Leinwand verletzt.	
49	+	~~101~~	Graf G. Coronini	~~Wappen d. Freiherrn L. v. Kronberg v. 1632~~	Oblt. Dr. Tietze
50	x	~~102~~	Görz	~~" "~~	
63	x	~~103~~		Leinwand, Seeufer m. Felsenküste 18. Jh.	
60	x	~~104~~		~~Pastell, Interieur Familienscene Anfang 19. Jh.~~	
38	x	105	[illegible]	Halbfigur e. Herrn i. weissem Uniformrock 1772.	
37	x	106		Pendant dazu: Herr m. rotgestickter Weste	
35	x	107		" " Portrait d. Grafen v. Strassoldo 1763.	
36	x	108		" " " e. Herrn m. Malteserkreuz	
51	x	~~109~~		~~Leinwand: Fischpredigt d. heil. Antonius 17. Jh.~~	
58	x	110		" : Schlachtenscene	
57	x	~~111~~		~~" "~~	
	x	~~112~~		~~" Brustbild e. jungen Herrn i. braunem Rock 1820~~	
18	x	~~113~~		~~" " e. Herrn m. Spitzenkragen 17. Jh.~~	
24	✓	114	Avvocato Dr. P. Frapporti	" " e. jungen Dame bez. Conda 3tes/4 d. 19 Jh.	
5		~~115~~		~~" " e. Mädchens m. rotem Kopftuch 3tes/4 d. 19 Jh.~~	

	Nummer	Besitzer	Gegenstand	Geborgen von
21	116	Avv. Dr. P. Frapporti	Leinwand: Belagerung e. Bergschlosses. zweite Hälfte des 17 Jh.	Dr. Tietze
10	117		" Halbfigur d. heilig. Franziskus im Gebet 17 Jh.	
13	118		auf Holz: Früchtestillleben in geschnitztem Rahmen 17 Jh.	
22	121		Leinwand: Brustbild e. Herrn bez. Paternolli 1876	
66	120		auf Holz: Büßende heil. Magdalena Oval 17 Jh.	
8	119		Leinwand: Grisaille, Christus heilt Kranke 17 Jh.	
6	122		" Brustbild e. jungen Dame spätes 17 Jh.	
16	123		" Auenlandschaft m. trinkender Heerde Anfang 19 Jh.	
12	124		" Halbfigur e. lesenden jungen Dame bez. F. Vinea 1864	
14	125		" Romant. Landschaft m. Wasserfall 17 Jh.	
11	126		auf Holz: Halbfigur e. Frau m. Turban 18. Jh.	
23	127		Leinwand: Schlachtenscene. 17 Jh. Durch 2 Löcher beschädigt.	
15	128		" Heroische Landschaft m. Ruinen 18. Jh.	
29	129		" Kindermord. Oberital. zweite Hälfte d. 18. Jh.	
30	130		" dasselbe " "	
31	131		" Landschaft m. berittenen Musikanten, flämisch 17 Jh.	
25	132		" Dante u. Beatrice Skizze zu e. Deckenbild 19 Jh.	
9	133		" Brustbild e. jungen Dame bez. Paternolli 15.III.75	
27	134		" " e. jungen Herrn, Pendant dazu	
7	135		" " e. Mädchen m. Handarbeit 17 Jh.	
28	136		" " e. betenden Jungfrau Copie v. Sassoferato	
56	137	Pal. Torreani wahrscheinlich aus Görz stammend.	auf Holz: Christus vor Pilatus geführt 1886	
42	138		Halbfigur e. Herrn in Kürassieruniform um 1730	
2	139		Leinwand. Oval-Halbfigur e. kreuztragenden Christus 18 Jh.	
26	140		" " d. Madonna m. Kind 17 Jh.	
40	141		" Madonna m. Kind u. kl. Johannes, hl. Josef 18 Jh.	
41	142		" Halbfig. e. Herrn m. Allonge Perücke, um 1700	
48	143		Ein verschnürtes u. versiegeltes Paket.	
64	144		Reihe von Stichen, Lithogr. Photograph. u. Zeichnungen	

	Nummer	Besitzer	Gegenstand	Geborgen von
	145	Pal. Torreani Giz	Zwei Bücher, Siegelkapsel, 1 Paket m. Atlasstoffen	Dr. Tietze
	~~146~~	~~San Martino di Quisca~~	~~Gemalter Schnitzaltar 18 Jh.~~	
	147	Pal. Torreani	1 Kiste m. Cherubköpfchen, schmiedeeisern. Zierstücken	
	148		eine Uhr	
65	149	Avv. Frapporti	Leinwand: Auferweckung e. Toten durch Paulus	
	150	Pal. Municipale	Venez.-Oriental. Krug. Kupfer vergoldet	Dr. v. Buerkel
	151		" Gefäß " " (Schale)	
	152		" " " " "	
	153		Oriental. Papagei, Bronze	
	154-156		drei Tassengestelle, eins vergoldet	
	157		ein alt-Wiener Tässchen	
	158		ein chines.-europ. Tässchen	
	159		eine Dose ~~eine Zange, ein Schwertblatt, ein Beschlagstück~~	
	160		ein Gewicht	
	161		Adler m. Schlange, Europ. Bronze	
	162		Holzgeschnitztes Gehäuse m. Meßinstrumenten	
	~~163~~	+	Holzschale, Holzteller	
	~~164~~	+	Oriental. Pfännchen	
	165.	Pal. Torreani	Reliquien-Schrein	
	166	D'Aronco	zwei bronze Leuchter Empire franz.	
	167	Architekt	ein persisches Gefäß Kupfer vergoldet	
	168	Udine	eine Feuerzange	
	169		ein Schmelztigel	
	170		ein chinesisches Schwert	
	171		drei Teller aus Messing	
	172		eine runde silberne Spiegelplatte	
	173		Console Frauenfigur Ton	
	174		eine chinesische Glocke	

Nummer	Besitzer	Gegenstand	Geborgen von
175		eine bronzene Platte	
176		ein chinesischer Lampion	
177		ein bronze Teller	
178		eine persische Kanne	
179		Bronzetopf mit ~~Auf~~ Ein satz	
180		ein Bronzeständer	
181		Ägypt. Frauenkopf mit Flügel (bronze)	
182		weibliche Figur (Bronze)	
183		Japan. Entenschnabel	
184		Bronzenes Tintenfaß von 3 Kugeln gestützt	
185		Widderkopf (Bronze)	
186		kleine röm. Maske	
187		ein Paar Sandalen	
188	eine Schale	~~Teller~~ ~~männl. [illegible] Figur~~, weibl. Fig. mit Engeln div. (Bronzestücke)	
189		~~zwei~~ drei persische glockenartige Deckel 1 Kupfer vergoldet eine Quaste	
190		kl. Bronzekanne mit Griff (~~japanisch~~)	
191		eine indische Trommel, Fell zerschnitten	
192		Holzteller mit Schnitzerei (persisch)	
193		auf Holz, Vase mit Blumen	
194		länglicher Kasten mit ind. Malerei	
55 195		Spiegel Empire	
196		Ägypt. Sphinx aus Stein	
197		arab. Stuhl mit Mosaik	
198		Mumienkopf Hülle	
199		Sechsbeiniger pers. Tisch	
200		kl. Messinglampe mit 3 Ringen z. Aufhängen	
201		jap. Schale ~~mit [illegible]~~	
202		gr. Bronzeteller z. Aufhängen	
203		Wiener-Täschchen	

Nummer	Besitzer	Gegenstand	Geborgen v.
204		kl. Teller mit Deckel	
205		rot-grün bemalter meissner Teller	
206		orient. Krug mit Blumen	
207		grüne Teevase	
208		" " (zerbrochen) arab.	
209		chin. Lautenspielerin Kopf u. l. Arm abgebrochen.	
210		etruskische Vase (schwarz)	
211		Apotheker-Vase durchlöchert)	
212		engl. Porzellan-~~Teebod~~ Wegarrode vase zerbrochen	
213		Schüssel mit blauer Malerei (chinesisch)	
214		ein meissner Deckel mit Rosen (zusammengeleimt)	
215		arab. Fliess (zerbrochen)	
216		meissner Speiseschüssel m. Deckel u. Verzierung	
217		spanischer Wandteller (gelb m. braunen Strichen)	
218		rechteckiger Krug mit chinesischer Malerei u. Deckel	
219		ein gr. persischer Krug	
220		indischer Krug m. schmalem Hals.	
221		indische Vase m. blauer Verzierung	
222		ein mod. türkischer Kuchenteller zerbr	
223		Blumentopf m. chinesischer Malerei	
224		achteckiger Teller Majolika zerbrochen	
225		Glasdeckel zu einer Bowle	
226		kl. orientalischer Krug mit Blumen	
227		chinesischer Wandschirm zerbrochen	
5/V 228		1 Teller, ~~Ofen~~ Zink	Hptm Weigandt
229		1 Untersatz ~~Ofen~~ Zink	D. Vertretung
13/6 230	Pal. Menesini	Breitbild Lwd: Josef erkennt seine Brüder 95:1,20 Oberital. 17 Jh.	Ltn. v. Bürkel O.W.
231	Dan. Manin	Öl auf Lwd. Skizze: fliegende Engel m. Kindern	43:31 O.W
232	Torbogen	Landschaft in Landsch. Schinkel Gerg. Rokokko-Staffage. Oberital. O.W Lwd. Mitte 18 Jh. in Goldrahmen. O.W. 51:66	

Nummer	Besitzer	Gegenstand	Gebracht v.
233	Pal. Menesini	4 Kl. Spiegel übermalt in Rokok. Rahmen vergolt.	O.W.
234		1 Gr. " eingeschl. Frauenkopf " "	
235		Skizze e. Mannes m. Schnurrbart Öl a. Holz 14½ : 10	O.W.
236		Studienkopf e. betend. Heiligen m. Lilien Öl a. Lwd. Goldrahmen 27:20	O.W.
237		Christkind v. Maria u. Josef gestüft. Ölskizze. " 22 : 18	"
238		Madonna m. Kind u. 2 Heiligen von Engel gekrönt. Halbfigur Öl a. Holz. Bauernmalerei. Goldrahmen. 56 : 46	
239		Kämpf. Stiere i. Landschaft. links Hirte i. rotem Gewand Öl a/Lwd. Goldrahmen. 21 : 29. O.W.	
240		Jünglingsportrait. Copie n. Francia? Öl a. Lwd. 38 : 27	O.W.
241		Kopien? nach Guardi. Venez. Canal. S. Giorgio Öl a. Lw. Holzrahmen 23½ : 18	
242		" " " Ruinen v. Toren a. Lagune. " " verg. " 26 : 21.	
243		Myst. Scene: Musiz. Mädchen v. Weiher. Springbrunnen Gouache a. Seide. Geschn. breiter Holzrahmen. 26 : 19	} modern
244		Darbietung i. Tempel. Oberital. Ende 17 Jh. Öl a. Lwd. Goldrahmen 98 : 73	
245		Anbetung d. Könige. Öl a. Lwd. 17 Jd. 86 : 125	O.W.
246		Porträt e. Fürstin ausgeschnitten m. Perlenkette. Brustbild n. links. 17 Jd. Öl a. Lwd. 57 : 46.	O W.
247		Napoleon III in Uniform. Oval. Öl a. Lwd. 70 : 59	
248		Segelschiff in Brandung. Öl a. Holz. Holzrahmen. 35 : 27½	O.W.
249		4 Metall-Plaquetten.	
250		9 Teller. 6 Apothekertöpfe, 4 Terrinen, 2 Henkelvasen 6 Vasen 4 Untersätze 4 Kl. Schüsseln 9 Krüge. Mess. Gewand 18 Jhd. schlechter Brokat. Holzfig. 1 der 3 heil. Könige	
251		29 Kupferstiche, schwarz, schwarz-weiß u. farbig, gerahmt oder auf Blindrahmen meist schlecht erhalten von sehr geringem Wert.	
252		4 Kostüm-Bilder Aquarell. Stoffe in Seide (gerahmt) unterlegt	
253		20 Kleine Radierungen, Stiche, Lithograf. schwarz-weiß und farbig gerahmt. ohne Wert.	

Nummer	Besitzer	Gegenstand	Geborgen
254		32 Kleine Studien Öl: Madonna m. Kind - Damenportrait Profil 12:9. Goldrahm. a. Holz. - Kinderportrait Öl a. Lwd. 21½ : 16½ Ohne Wert.	
255		Skizze Aquarell Trinker i. d. Kneipe 19. Jh. 32 : 24 auf Papier gerahmt blau m. Gold	
256.		Sepia - Studie Brücke auf beiden Seiten Häuser gerahmt. 30 : 21.	
257		Konsole m. Maria u. Kind Holz 0. W.	
✓ 258		Venez. Öl - Lampe, 2 Schiffs - Lampen	
2587		4 vergoldete Kl. Rahmen, 2 Holzgeschnitzte Rahmen 18 schwarze Kleine Rahmen ohne Wert.	
258		43 versch. Große u. Kleinere Rahmen. Kupferstiche, Lithographien, Holzschnitte	
	[illegible]		
hängend: 259		Donato, Madonna m. Kind u. Heiligen. 1568 gefunden. Roncadelle südwestl. Oderzo	Prof. Tommasetti
		Florio Pill	Lt. v. Buerkel
260	Uhr	} Sacile Ortskdtur	
73 ✓ 261	Madonna	} Sacile Ortskdtur	
74 ✓ 262	[illegible] Bilder	} Sacile Ortskdtur	
305	Meninini	Weibl. Akt. Ölbild.	

Lfd.	Numm.		Gegenstand.	woher geborgen	Standort
W. 1	300		1 Bild Allegorie	V. Paolo Sarpi 18	Hörsaal
2	301		1 „ auf Holz. Madonna	„	
3	302		1 Uhr mit Gehäuse	„	
4	303		1 kl. Leinw. Bild. Magdalena büssend i. Landschaft - 18 Jh.	„	
5	304		1 Flaggen aufgemahlt auf Seide	V. Mazzini 10	
6	305		1 [illegible].		
7	306		1 Bild Ölgemälde modern. (Frauenportrait)	V. Zanon 6.	
		(No 39)	13 Bücher	Via Antonio Zanon 4	Handschrift grüne Zettel [illegible] B
		No 40	28 Schachfiguren aus Porzell.		„
	307		Monte di Pieta [illegible]		
	308/9		2 Pieta Pieta „	Casino	
	310/317		Messingene Aufsätze.	„	
	318/321		Apothekervasen		
	322		1 Räuchergefäss.		
	323		1 Cardinalportrait		
	324		1 Herrenportrait in roth. Robe		
	325		1 „ in grün. Rock		
	326		1 Rokokospiegel		

C. 65.
PROVVEDIMENTI TRIBUTARI STRAORDINARI 1915
L. 1

Vorläufige Anordnung für die Sicherstellung von Kunst-
werken im besetzten italienischen Gebiet

Die große Anzahl der im besetzten G

MU

UF

Gr

MUNICIPIO DI UDINE

UFFICIO

Udine, li 191

MUNICIPIO DI UDINE

UFFICIO D'ISPEZIONE DEL DAZIO

N. ....

Udine, li 191

~~261~~

261 Madonna in grup. Mc

~~262~~ [illegible]

~~17~~

~~18~~

MUNICIPIO DI UDINE

Udine, li 191

Sammlung: Mensini
3000 grösseren u. eine
Anzahl kleinerer Blätter

Lirutti – Biasutti
800 Bücher ~~[illegible]~~
35 Handschriften 81 Bücher (1 Heft – acta judicis maggio 1460)
(1 Convolut lose in Kapseln)

Archiv: 36 Rotuli
49 gebundenen Manuskripte etc.
eine Anzahl Aktenfaszikel Mappen + lose Blätter

~~[illegible]~~
Sammlung d. Königs
Francesco Berengo
5
~~[illegible]~~
Rubeis Bücher d. [illegible]

Tela [illegible] 2ª metà sec. XVIII

MUNICIPIO DI UDINE

Udine, li 191

UFF[illegible]

Gr

140

~~Christus u. Samariterin~~

Schüler d. Tizian

Madonna mit Andr. Paulus u. Katharina

Madonna mit [illegible]

~~Versuchung Christi~~

~~Hagar u. Ismael~~

Palma Himmelfahrt Verklärung

~~[illegible] Madonna mit [illegible]~~

[illegible] Altar [illegible] Schlüssel [illegible]

~~3 [illegible] Tasse~~

~~[illegible] Magdalena~~

Madonna mit Joh. u. Franzisk

~~[illegible]~~

Enthauptung d. [illegible]

Francesco Beccaruzzi

5

~~[illegible]~~

Rubeis Bildnis d. [illegible]

[illegible]

Tela [illegible]

2ª metà sec. XVIII

[illegible]

MUNICIPIO DI UDINE

Udine, li 191

~~43~~
~~145~~
~~134~~
~~6~~

~~21~~
~~12~~
~~14~~
~~105~~
~~10~~
~~7~~
~~48~~
~~43~~

[illegible]

34

Strage degli innocenti

Tela [illegible]

2ª metà sec. XVIII

~~11~~	~~151~~
	~~51~~
	~~83~~
	~~162~~
~~92~~	[illegible]
~~17~~ [illegible]	[illegible]
~~196~~	[illegible]
~~27~~	~~157~~
	~~183~~
~~208~~ [illegible]	114
~~16~~	160
~~38~~	~~180~~
~~213~~	~~161~~
~~159~~	~~[illegible]~~
~~183~~	~~[illegible]~~
~~277~~	~~[illegible]~~
[illegible]	~~3~~
	~~1~~
16	220
[illegible]	207/2 [illegible]
[illegible]	~~188~~
	~~149~~
~~208~~	245
[illegible]
[illegible]	~~277~~

~~277~~ Zimmeranzeige mit Ölglas [illegible]

~~27~~

~~22~~

~~93~~ ? 113 ?

MUNICIPIO DI UDINE

Udine, li 191

UFFICIO D'ISPEZIONE DEL DAZIO

a

~~74~~

~~219~~

~~182~~

~~83~~

~~210~~

~~209~~

222

~~225~~

~~204~~

~~5 [illegible]~~ [illegible]

~~215~~

~~194~~

~~191~~

~~181~~

~~192~~

~~193~~

~~190~~

~~186~~

~~[illegible]~~ [illegible]

198

4 [illegible]

159 [illegible]

~~203~~

~~15?~~ [illegible] ~~[illegible]~~ [illegible] aufgeschrift

Tela [illegible]

2ª metà sec. XVIII

[illegible]

~~[illegible]~~ Puppi

~~255~~ 378

400   515

1178

C [illegible] + [illegible] für [illegible]
[illegible]

[illegible]

3 ~~Torre [illegible]~~

4 Puppi abgeschnitt

Belmutti "

Tarlague [illegible] " "

Tragazzi "

Mercirini [illegible] [illegible]

MUNICIPIO DI UDINE

Udine, li 191

UFFICIO D'ISPEZIONE DEL DAZIO

3/

Trapporti

Tela — Chiaroscuro — Cristo — XVIII
auf Leinwand: ~~Grasall~~ Grisaille, Christus
Grisaille, malato — Venezia — 1700 circa
heilt Kranke, Venez. um 1700

Tavola — Maddalena penitente — ovale
auf Holz: Büssende hl. Magdalena, oval

17 Jahrh. sec. XVII
Tela — auf Leinwand: Bildnis [illegible]
Mezza figura di uomo — firmato
Paternolli — Peter Kolli: 1876

18 figure di donna
Tela — auf Leinwand: Bildnis junger Frauen
sec. XIX — Ältere 19 ten Jahrhundert

Paesaggio con
Tela — auf Leinwand: [illegible]
mit [illegible] Beginn des [illegible]
bovini all'abbeveratoio
19 ten Jahrh. — principio del sec. XIX

2 figure di donna che legge
Tela — auf Leinwand: [illegible]
firmato [illegible] — bez. F. Vinea? 1864

Paesaggio romantico con
Tela — auf Leinwand: Romant. Landschaft mit
cascate — Sec. XVI — Maniera di Salvator Rosa
Wasserfall — 17 Jahrh. Art des Rosa

Vecchia e donna con [illegible]
Tavola — auf Holz: [illegible]
[illegible] di Rembrandt sec. XVII
[illegible] Rembrandt [illegible]

Battaglia — maniera italiana
Tela — auf Leinwand: Schlachtenszene italien.
danneggiato — due buchi
sec. XVII — 17 ten Jahrh. (durch 2 Löcher beschädigt)

Paesaggio eroico con rovine
Tela — auf Leinwand: Heroische Landschaft mit Ruinen
e macchiette di pastori
[illegible] 18 ten Jahrh. — sec. XVIII

Strage degli innocenti — Alta Italia
Tela — auf Leinwand: [illegible]
2ª metà sec. XVIII
[illegible] Hälfte des 18. Jahrh.

Prof. [illegible] Görz | Seestück [illegible] mit [illegible] von [illegible] 18. Jahr. | Tela – Paesaggio
Spiaggia con macchiette di pescatori
sec. XVIII

2) Pastell Interieur mit Familienszene, Anfang 19. Jahr. | Pastello – Soggetto di famiglia (Interno) Principio sec. XIX

3) 1/2 figura – Ritratto di uomo – Uniforme bianca
Halbfigur – Porträt eines Herrn in weißer
mostreggiature nere
Uniform mit [illegible] [illegible]
Firmato
Sig.: [illegible] (firma) (principio XIX – Vienna) (Artista che dopo il 1772 visse a Vienna)

C 4) al precedente – Pancotto ricamato rosso
Pendant dazu [illegible] [illegible] [illegible]
Stessa firma

5) Prof. G. Cornini Görz
al precedente – Ritratto del C.te Leopoldo di Strassoldo
Pendant dazu [illegible] Porträt des Grafen Leopold Strassoldo. Sig. M. [illegible]
firmato [illegible] eseguito nel 1783 a Vienna
in Wien.

6) al preced. – Ritratto – Sig.o ? ?
Pendant dazu Porträt [illegible]
[illegible] M. [illegible] – probabil. dello stesso autore

7) Tela – S. Antonio di Padova predica ai pesci
[illegible] Veneziano sec. XVII
[illegible]

MUNICIPIO DI UDINE

Udine, li 191

UFFICIO D'ISPEZIONE DEL DAZIO

1) Auf Leinwand. Bethlehemitischer Kindermord, Oberital. zweite Hälfte des 18 Jahr.
(Su tela. Strage degli Innocenti. Alta Italia II metà del sec. XVIII)

Auf Leinwand. Landschaft mit vielen Musikanten als Staffage
(Tela. Paesaggio animato di figure di musicanti a cappello)

Flämisch 17ten Jahr. Richtung des Breughel.
(Fiammingo sec. XVII)

Auf Leinwand. Skizze für einen Deckenbild. Dante u. Beatrice. Ende des 19ten Jahrh.
(Tela. Bozzetto per un soffitto ... Pino sec. XIX)

Auf Leinwand. Auferstehung [illegible] Zeit des [illegible] 19ten Jahrh.
(Tela. S. Paolo risuscita un morto ... Spilimbergo sec. XIX)

Auf Leinwand. Brustbild einer jungen Dame. bez. Paternolli Udine 15. IX. 75
(Tela. Ritratto, mezza figura di giovane signora firmato Paternolli)

Pendant des vorigen. Brustbild einer älteren Dame ebenso bezeichnet.
(Pendant del suddetto, 1/2 figura di donna, firmato)

Auf Leinwand. Brustbild e. betenden Madonna. Kopie nach Sassoferrato.
(Tela. 1/2 figura di Madonna che prega. Copia del Sassoferrato)

Auf Leinwand. Brustbild e. Mädchens aus dem Volke bei der Arbeit. Ital. 17ten Jahrh.
(Tela. 1/2 figura di ragazza popolana al lavoro. Italiano sec. XVII)

Trasporti

Palazzo Torriani — Auf Leinwand. Madonna mit dem Kinde, dem hl. Johannes u. dem hl. Joseph. Ital. Ende des 18 Jahrh.
(Tela. Madonna con Bambino, S. Giovanni, S. Giuseppe. Italiano fine sec. XVIII)

Auf Leinwand. Halbfigur e. Herrn mit Allonge Perücke in reichem Hofkleid um 1700 circa.
(Tela. 1/2 figura di gentiluomo con parruccone, abito di gala)

Coronini — Auf Leinwand. Wappen des Freih. Ludwig v. Kronberg mit Devise u. Inschrift [illegible]
(Tela. Stemma del barone Lodovico di Kronberg con impresa ed iscrizione)

ie von ... i die ... und ... Uniform- ... rotgestick. ... assoldo, ... alteser= ... ssier- ... nge-Per. ... 1918.

2)

al n° precedente — Ripetizione dello stesso [illegible]

Cormons [?] Pendant dazu: Wiederholung des gleichen [illegible]

Pacco legato e sigillato colla dicitura:

Ein verschnürter u. versiegelter Paket mit Aufschrift:

{Contiene quadri e stampe del museo civico di Gorizia.

Inoltre una serie di incisioni, litografie, disegni

Ferner eine Reihe von Stichen, Lithographien, Zeichnungen

fotografie etc. probabilmente della stessa provenienza

Photographien etc. … wahrscheinlich gleicher Provenienz.

inoltre libri una cassetta di sigilli pacco di stoffe di raso e velluto

ferner 2 Bücher, ein Siegelkapsel, ein Paket mit Atlas-

probabilmente ~~stessa~~ provenienza

Stoffen, wahrscheinlich gleicher Provenienz.

C

Lu[illegible]

Aus Palazzo [illegible] — Altare intagliato e dipinto in mezzo

[illegible] Görz — [illegible] Geschnitzter [illegible] in Mitte

una serie — Santi

[illegible] der Heiligen Barnaba, Cappa[illegible] Görz

Barnaba [illegible] Gorizia ?)

quasi a tutto tondo (?) — [illegible]

[illegible] fast [illegible] [illegible] der [illegible]

degli sportelli – in rilievo S. Simone e altri Santi [illegible]

Flügel Reliefs des hl. Simon u. eines andern [illegible]

Facce esterne degli sportelli

Heiligen. An den Außenseiten der Flügel [illegible]

Annunciazione dipinta su tempera

die Verkündigung gemalte [illegible]

Wahrscheinlich Görzer [illegible] vom Ende des

15ten Jahrhunderts — Probabilmente opera d'artefice goriziano fine sec. XV.

Cassa con teste di cherubini — marmo bianco

Eine Kiste mit Cherubs Köpfen aus weißem Marmor

e pezzi ornamentali di ferro battuto sec. XVIII.

[illegible] schmiedeeiserne [illegible] 18ten Jahrhundert

probabil. proviene da

[illegible] Cordegaria [?] [illegible].

MUNICIPIO DI UDINE

Udine, li 191

UFFICIO D'ISPEZIONE DEL DAZIO

Cornici 8, 9	1 Tela — 2 battaglie - Tracing. del Borgognone Leinwand 2 [illegible] Borgignon.
10	1 Tela — 1/2 figura Uomo giovane abito scuro colletto nero Leinwand Brustbild [illegible] Rock [illegible] 1820 circa
Aus dem [illegible] [illegible] [illegible]	1 Tavola — G. Cristo davanti a Pilato - con molte figure - Holz Christus von [illegible] [illegible] Tavoletta con iscrizione che attribuisce il dipinto a Luca di Leyda [illegible] infatti ne ha la maniera. [illegible] Dietro c'è un cartellino: Della galleria [illegible] Comperata all'asta Coloniale 1886 [illegible] 1886 in Köln [illegible] verbringt worden. trovato nel [illegible] del Giardino Rajner
2	1, 1/2 figura, Ritratto Uniforme di corazziere Formato piccolo [illegible] [illegible] 1780 [illegible] circa con cornice del tempo
Tela	ovale 1/2 figura di Cristo che porta la croce Auf Leinwand oval [illegible] [illegible] 2ª metà sec. 18°

die von
ei die
und
Uniform-
72;
rotgestick.
rassoldo,
Malteser=
euz;
assier-
nge-Ser.
1918.

Avvocato Dr. P. Frapporti
Görz

Tela ½ figura di donna firmato
Auf Leinwand Brustbild einer jungen Dame [illegible]
Mitte des 19ten Jahrh. sec XIX

½ fig. ragazza con [illegible] rosso in testa
Auf Leinwand Brustbild e. Mädchen mit rotem Kopfputz
Dritten Viertel des 19ten Jahrh. 3° quarto del sec XIX

Tela Assedio di un castello
Auf Leinwand Belagerung [illegible] einer Burg [illegible]
francese 2a metà
Französisch 2te Hälfte des 17 Jahrh. sec XVII

Tela ½ fig. S. Francesco che prega
Auf Leinwand Halbfigur des hl. Franziskus im Gebet
Italienisch 17 Jahrh. Italiano sec XVII

Cormons | ½ fig. ~~[illegible]~~ Uomo con collare di pizzo
Brustbild e. Mann m. Spitzenkragen
Mitte des 17 Jahrh. Metà del sec XVII

Palazzo Toscano [illegible] Görz | ½ fig. Madonna col Bambino
Halbfigur der Madonna mit dem Kinde
17 Jahrh. sec XVII

Frapporti F.I | Tavola Natura morta (fiori) Cornice intagliata
Auf Holz. [illegible] Stillleben [illegible] geschnitzten
17 Jahrh. Rahmen

MUNICIPIO DI UDINE

UFFICIO D'ISPEZIONE DEL DAZIO

Udine, li 191

Contessa Edith Strassoldo.

Hierdurch bestätige ich, dass ich die von der deutschen Kunstschutzgruppe in die Bibliotheca communale geborgenen und mir gehörigen Bilder:

Nº 105 Halbfigur. e Herrn in weißem Uniformrock 1772;

" 106 Pendant dazu: dens. mit rotgestickter Weste;

" 107 Portrait des Grafen von Strassoldo,

" 108 " eines Herrn m. Malteserkreuz;

" 138 Halbfigur e. Herrn in Kürassier-Uniform um 1730;

" 142 " e. Herrn m. Allonge-Perrücke um 1700;

empfangen habe.

Udine den 16. September 1918.

Gfin Edith Strassoldo

2 Bilder mit Wappen Strassoldo

Trappist. | auf Holz, [illegible] [illegible] in [illegible]

17 Jahr | Böhmen

MUNICIPIO DI UDINE

Udine, li 191

UFFICIO D' ISPEZIONE DEL DAZIO

Bliaut robe de dessus für Herren u. Damen später Wams. XI XII. XIII.
Manchmal war der Bliaut von derselben Farbe wie Mantel – keine Gaubrock
Der Bliaut wurde nicht ohne Mantel getragen im XIII bei den Männern ohne Gürtel.
1 figur.

MUNICIPIO DI UDINE

UFFICIO D' ISPEZIONE DEL DAZIO

Udine, li 191

N. ....

~~185 Widderkopf Bronze~~ [illegible]

~~200 [illegible] mit 3 [illegible]~~

~~207 [illegible]~~

218. aufbrechenden Krug mit [illegible] [illegible] u. Deckel

220 [illegible] Krug mit schmalem Hals

~~223 [illegible]~~

241 Kopien? nach Guardi Venez. Canal St Giorgio [illegible] 23/2. 18.

242 " " " Ruinen u. Turm an Lagune [illegible]

~~243~~

~~[illegible]~~

~~[illegible]~~

~~260 [illegible]~~

~~26[illegible]~~

~~27[illegible]~~

~~[illegible] (?)~~

nicht aufgeschrieben sind; [illegible]

~~[illegible]~~

[illegible] (Canaletto (?) [illegible])

Portrait [illegible] [illegible] [illegible] [illegible]

2 [illegible] [illegible] [illegible]

[illegible]

[illegible]

~~[illegible] Bild à [illegible] Mysti [illegible]~~ ?

24 Truhen vorderteil Canciani
geschnitzt 16 Jhdt

26. grosser venez. Spiegel Canciani
31 Spiegel in schwarzem Ebenholzrahmen
36 kl. Rahmen [illegible]
37 " " "
~~38 [illegible] kl. Rahmen [illegible]~~

+44 Cristallflasche ?
45 Räuchergefäss
+52 Räuchergefäss (Pfanne Bronce Getrieb. — Canciani
53 Krug mit Röhre
× 54 Alfarello
× 55 Apotheker[illegible] mit Deckel

103 [illegible] in Felsenkirche [illegible] Graf Coronini

~~[illegible]~~

~~[illegible]~~

~~[illegible]~~

137 auf Holz [illegible] v. Pilatus gefuhrt 1886 — Pal Torreani
[illegible] auf Holz [illegible]

~~[illegible]~~

~~[illegible]~~

~~[illegible]~~

~~[illegible]~~

× ~~[illegible] Gefäss [illegible]~~ — Pal [illegible]

~~[illegible]~~

× 158 [illegible] europ. Tässchen
153 + Holzschale Holzdeckel
× 154 – 156 [illegible] reich vergoldet — ~~[illegible]~~
164 + orient. Pfännchen

~~[illegible]~~

~~[illegible]~~

~~[illegible]~~

177 [illegible] Teller
[illegible]

Vorläufige Anordnung für die Sicherstellung von Kunstwerken im besetzten italienischen Gebiet

Die grosse Anzahl der im besetzten [illegible]

No. 137 Würde abgeholt [illegible]	Christus vor Pilatus geführt, auf Holz bestätige dankend als mein unbestreitbares Eigentum. Auf der Rückseite des Bildes befindet sich mit meiner Handschrift ein Zettel über dessen Darstellung. 24/8 1918 [illegible]	
~~No 1.~~ ~~" 14~~ ~~" 59~~	Frau von Veltheim, Hotel Malta Zurück am 17. VIII 18.	25/IV. 18
No. 25 27 53 65 66 67 68	Stabs-Casino der Deutschen Vertretung	28/IV. 18
~~No. 13~~ ~~15~~ ~~114~~ ~~116~~ ~~136~~ ~~247~~ ~~23~~ ~~8~~ ~~7~~	Herrn Major Bauer de Betaz Piazza Umberto	

Die Nummern 101 - 113 wurden auf Grund

eines .... Ml. 139 .... No

Herrn

ausgeliefert, worüber hier Bescheinigung erfolgt.

v. Merkel

~~No 1.~~ ~~" 14~~ ~~" 59~~	Frau von Veltheim, Hotel Malta Zurück am 17. VIII 18.	25/IV. 18
No 25 27 53 65 66 67 68	Stabs-Casino der Deutschen Vertretung	28/IV. 18
~~No 13~~ ~~15~~ ~~114~~ ~~116~~ ~~136~~ ~~247~~ ~~23~~ ~~8~~ ~~7~~	Herrn Major Bauer de Botaz Piazza Umberto	

Inhalt der Kisten:

1) Pordenone, Maria m. Heiligen · Moriago / Piave Prof. Tommasetti

2) 5 Relief von d. Kanzel d. Kirche S. Martino aus Conegliano "
Bronzeuhr. (Sacile bbt. Ktur.) Byzantinisch

3) 1 Ölbild (Byz. Madonna "
1 Kl. Portrait (" ") 1700
Potemkin, Blumenstück · Oderzo Tomenti

4) I Madonna m. Heiligen K. San Martino della Mad. delle Grazie Conegliano
Pizanello aus Ajano di Piave
1 Ölbild aus Moriago (~~[illegible]~~)
1 Japan-Chines. Rollbild Oderzo Prof. Tommasetti

Abgeholt wurden:

No.	105	Halbfig. e. Herrn in weißem Uniformrock 1772
"	106	Pendant dazu: Herr mit rotgestickter Weste
"	107	Portrait des Grafen von Strapoldo
"	108	" e. Herrn m. Malteserkreuz
"	138	Halbfig. e. Herrn in Kürassier-Uniform um 1700
"	142	" e. Herrn m. Allonge-Perücke um 1700

Besitzerin: Frau Gräfin Strapoldo, Görz

Abgeholt wurden.

No 147 Fürst Erzbischöfliches Ordinariat in Görz

No 137 Kr. Teuffenbach
No 143-145 vom Director des Görzer Museums, Professor Cossar, Johann, abgeholt. Udine. 13. Aug. 18

Cossar

Besitzer wurde festgestellt.

No 101-113, 139 Graf Alfred Coronini Görz. 28. IV. 18

No 144 1 ~~Aquarell~~ Pastell Mädchenkopf Contessa Coronini,

No 144 { 3 Kohle Portraits Frapporti.
1 Pastell Coronini

THE ENGLISH MANUFACTORY · REGISTER BOOK AND · OF

MORLAN

SERIOS

MILL

THE ENGLISH MANUFACTORY OF BOOK AND REGISTER
MILL
SERIOS
MORLAN

~~Im~~ Dem Hause Piazza Umberto Nr. 21.

werden folgende Kunstgegenstände von Wert ~~festgestellt~~: leihweise überlassen

1. Zwei Oelbilder von Zais. Landschaft mit Staffage. Reg. Nr: 13 u. 15
2. Brustbild einer jungen Dame, bez. Conda. 3tes/4. des 17. Jhd. 114
3. Belagerung eines Bergschlosses. Zweite Hälfte des 17. Jhd. 116
4. Brustbild einer Betenden Jungfrau. Copie von Sassoferato. 116

Aus dem Depôt der Bibliothek leihweise überlassen.

5. Napoleon III. In Uniform.
6. Madonna um 1600.
7. Marcot. Schweizer Landschaft.
8. Skizze zum Altarbild Friaul.

Der derzeitige Inhaber der Wohnung

Herr Major Bauer de Bétaz

verpflichtet sich für sorgfältige Verwahrung Sorge zu tragen und im Falle eines Wohnungswechsels den Kunstoffizier rechtzeitig zu verständigen, damit ~~weitere Schutzmassnahmen getroffen werden können.~~ die Bilder der Bibl. Comunale zurückerstattet werden können.

Bauer de Bétaz
Unterschrift des Wohnungsinhabers

Major

Unterschrift des Kunstoffiziers

gez. 19/10

Von Herrn Leutnant v. Buerkel wurden aus dem Palazzo Menisini folgende gegenstände geborgen:

1. Breitbild,Lwd.Josef erkennt seine Brueder.Oberital.17 Jhd. 95:1.20.

2. Oel a. Lwd.:Skizze.fliegende Engel mit Kindern.43:31. O.W.

3. Landschaft mit Landhaus,dahinter Berg.Rokoko-Staffage,Oberital. Lwd. Mitte 18 Jhd.in Golrahmen.51:66. O.W.

4. Vier kleine Spiegel,übermalt in Rokok.Rahmen vergoldet . O.W.

5. Grosser Spiegel.eingeschliffen Frauenfigir.Rahmen vergoldet.O.W.

6. Skizze eines Mannes mit Schnurrbart,Oel a. Holz. 14½:10. O.W.

7. Studienkopf e. betenden Heiligen m. Lilien.Oel a. Lwd.Goldrahmen 27:20. O.W.

8. Christuskind von Maria und Josef gefuehrt.Oelskizze.24:18. O.W.

9. Madonna mit Kind u. 2 Heiligen von Engeln gekrönt.Halbfigur Oel auf Holz.(Bauernmalerei) Goldrahmen 56:46.

10. Kämpfende Stiere in Landschaft.Links Hirte m. rotem Gewand Oel a. Lwd.Goldrahmen 21:29. O.W.

11. Jünglingsportrait.Copie nach Francia? Oel a. Lwd. 38:27. O.W.

12. Copien nach Guardi.Venez.Canal.Oel a. Lwd. Holzrahmen 23½:18.

13. " " " Ruinen vor Toren a. Lagunen.Oel a.Lwd. vergol. Rahmen.26:21.

14. Mythol.Scene.Musiz.Mädchen v. Weiher m. Springbrunnen.Gouache a. Seide.Geschn. breiter Holzrahmen.Beides modern. 26:19.

15. Darbietung im Tempel.Oberital.Ende 17 Jhd.Oel a. Lwd. Goldrahmen. 98:73.

16. Anbetung der Könige. Oel a. Lwd. 17 Jhd. 86:1;25. O.W.

17. Portrait e. Fürstin,ausgeschnitten m. Perlenkette.Brustbild n. links. 17 Jhd. Oel a. Lwd. 57:46. O.W.

18. Napoleon III.in Uniform.Oval a. Lwd. 57:46. O.W. 70:59.

19. Segelschiff in Brandung.Oel a. ~~Lwd.~~ Holz Hozrahmen. 35:27½. O.W.

20. Vier Metall-Plaquetten.

21. 9 Teller, 68 Apotheker-Töpfe,4 Terrinen,6 Vasen,2 Henkelvasen, 4 Untersetze,4 kleine Schüsseln,9 Krüge.Messgewand,18 Jhd.schlechter Brokat,Holzfigur:Einer der 3 heiligen Könige.

22. 29 Kupferstiche,schwarz,schwarz-weiss u. farbig.gerahmt oder mit Blindrahmen,meisst schlecht erhalten von sehr geringem Wert.

23. 4 Kostümbilder .Aquarell. Stoffe in Seide unterlegt.Gerahmt.

PUBLIC ... LYON

24. 20 kleine Radierungen,Stiche,Lithograf. schwarz-weiss u. farbig.O.W.

25. 3 kleine Studien: Oel,Madonna m. Kind.-Dameaportrait,Profil 12:9. Goldrahmen a. Holz.-Kinderportrait.Oel a. Lwd. 21½:16½. Ohne Wert.

26. Skizze,Aquarell:Trinker in der Kneipe.19 Jhd. auf Papier,gerahmt blau mit Gold. 32:24. O.W.

27. Sepia-Studie.Brücke auf beiden Seiten Häuser.gerahmt.30:21.

28. Konsole mit Maria m. Kind,Holz, O.W.

29. Venezianische Oellampe,2 Schiffslampen.

30. 4 vergoldete kleine Rahmen,2 Holzgeschnitzte Rahmen,18 kleine schwarze Rahmen,alle ohne Wert.

31. 20 verschiedene grosse und kleinere Rahmen,ohne grossen Wert.

BIBLIOTECA CIVICA UDINE

Von Herrn Leutnant v. Buerkel wurden aus dem Palazzo Menisini folgende gegenstände geborgen:

1. Breitbild,Lwd.Josef erkennt seine Brueder.Oberital.17 Jhd. 95:1.20.

2. Oel a. Lwd.:Skizze.fliegende Engel mit Kindern.43:31. O.W.

3. Landschaft mit Landhaus,dahinter Berg.Rokoko-Staffage,Oberital. Lwd. Mitte 18 Jhd.in Golrahmen.51:66. O.W.

4. Vier kleine Spiegel,übermalt in Rokok.Rahmen vergoldet . O.W.

5. Grosser Spiegel.eingeschliffen Frauenfigir.Rahmen vergoldet.O.W.

6. Skizze eines Mannes mit Schnurrbart,Oel a. Holz. 14½:10. O.W.

7. Studienkopf e. betenden Heiligen m. Lilien.Oel a. Lwd.Goldrahmen 27:20. O.W.

8. Christuskind von Maria und Josef gefuehrt.Oelskizze.24:18. O.W.

9. Madonna mit Kind u. 2 Heiligen von Engeln gekrönt.Halbfigur Oel auf Holz.(Bauernmalerei) Goldrahmen 56:46.

10. Kämpfende Stiere in Landschaft.Links Hirte m. rotem Gewand Oel a. Lwd.Goldrahmen 21:29. O.W.

11. Jünglingsportrait.Copie nach Francia? Oel a. Lwd. 38:27. O.W.

12. Copien/ nach Guardi.Venez.Canal.Oel a. Lwd. Holzrahmen 23½:18.

13. " " " Ruinen vor Toren a. Lagunen.Oel a.Lwd. vergol. Rahmen.26:21.

14. Mythol.Scene.Musiz.Mädchen v. Weiher m. Springbrunnen.Gouache a. Seide.Geschn. breiter Holzrahmen.Beides modern. 26:19.

15. Darbietung im Tempel.Oberital.Ende 17 Jhd.Oel a. Lwd. Goldrahmen. 98:73.

16. Anbetung der Könige. Oel a. Lwd. 17 Jhd. 86:1,25. O.W.

17. Portrait e. Fürstin,ausgeschnitten m. Perlenkette.Brustbild n. links. 17 Jhd. Oel a. Lwd. 57:46. O.W.

18. Napoleon III.in Uniform.Oval a. Lwd. 57:46. O.W. 70:59.

19. Segelschiff in Brandung.Oel a. ~~Lwd.~~ Holz Hozrahmen. 35:27½. O.W.

20. Vier Metall-Plaquetten.

21. 9 Teller, 68 Apotheker-Töpfe,4 Terrinen,6 Vasen,2 Henkelvasen, 4 Untersetze,4 kleine Schüsseln,9 Krüge.Messgewand,18 Jhd.schlechter Brokat,Holzfigur:Einer der 3 heiligen Könige.

22. 29 Kupferstiche,schwarz,schwarz-weiss u. farbig.gerahmt oder mit Blindrahmen,meisst schlecht erhalten von sehr geringem Wert.

23. 4 Kostümbilder .Aquarell. Stoffe in Seide unterlegt.Gerahmt.

24. 20 kleine Radierungen,Stiche,Lithograf. schwarz-weiss u. farbig.O.W.

25. 3 kleine Studien: Oel,Madonna m. Kind.-Damenportrait,Profil 12:9.
Goldrahmen a. Holz.-Kinderportrait.Oel a. Lwd. 21½:16½. Ohne Wert.

26. Skizze,Aquarell:Trinker in der Kneipe.19 Jhd. auf Papier,gerahmt blau mit Gold. 32:24. O.W.

27. Sepia-Studie.Brücke auf beiden Seiten Häuser.gerahmt.30:21.

28. Konsole mit Maria m. Kind,Holz, O.W.

29. Venezianische Oellampe,2 Schiffslampen.

30. 4 vergoldete kleine Rahmen,2 Holzgeschnizte Rahmen,18 kleine schwarze Rahmen,alle ohne Wert.

31. 20 verschiedene grosse und kleinere Rahmen,ohne grossen Wert.

BIBLIOTECA CIVICA UDINE